

KITA きつね通信

03
March
2024
No.072

<https://www.oji-hojinkai.or.jp/>



音楽スタジオ オ
12畳1,000円～ 24畳1,600円～ 個人練習400円～

Studio Scout

お問い合わせ
03-3910-003
■バンドリハーサル
¥1,000～
■レンタルルーム：管弦打楽器
¥800～
■個人練習
¥400～
■ヤマハアップライトピアノ
¥600～
■ヤマハグランドピアノ
¥1,000～

ヤマハ音楽教室

クローズアップ北区

Studio Scout (スタジオ スカウト)

北区を食べる

焼肉 山河 田端店





(有)宮川音楽教室

Studio Scout スカウト

スタジオ・スカウトは、広くて音響設備と機材の充実した24時間営業の貸スタジオです。〔料金税込パック有〕
 財布にやさしい会員料金で、バンドの他、管弦打楽器サンバ和太鼓等のリハーサルにもご利用いただけます。
 会員制ですが、入会金・年会費は無料です。
 駐車場は無料ですが予約制となっております。



- ♪ 大編成バンドに最適!グランドピアノも入って多目的にご利用 [Ast24畳]
- ♪ ライブリハーサルやゲネプロにぴったり!壁一面に大型ミラーを設置 [Bst24畳]
- ♪ 個人練習[¥400/h~]も応援!7日前から予約が可能[Cst12畳]
- ♪ 完璧な防音なので和太鼓や大人数のサンバのリハーサルなどもOK
- ♪ 管弦打楽器、合唱などスペースだけの利用には割引料金を設定
- ♪ 各種教室のレッスン会場としてもご利用できます



▲ヤマハグランドピアノ100周年記念モデルC3AEモデル

スタジオ紹介

Studio A (24畳)



長時間のリハーサルに最適です。
 ビッグバンドやクラシック系の方のご利用が多いスタジオです。ヤマハグランドピアノ100周年記念モデルC3AEモデルが設置されています。

Studio B (24畳)



壁一面に大型ミラーを設置。
 ライブ、各種舞台の通しリハーサルや大人数のサンバ等にご利用されています。

Studio C (12畳)

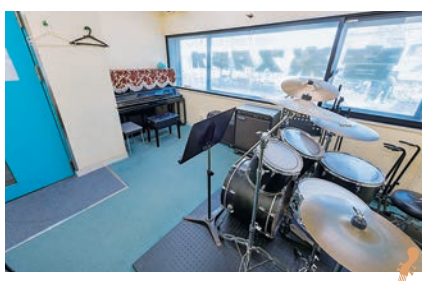

バンドリハーサルや個人練習のほかに、
 レッスン室として多くの指導者にご利用されています。



▲代表の宮川さん



▲外観



▲看板が目印

関連スタジオのご案内

楽器の好きな方でこれから音楽を習ってみたい方、
 さらにスキルアップしたい方、
 音楽を楽しく学べる教室のご紹介です!

ヤマハ音楽教室王子センター
 北区王子1-4-1 サンスクエアM3F TEL:03-3914-2794
 お問い合わせ：平日14時～ 土曜11時～

ヤマハ音楽教室駒込センター
 豊島区駒込1-35-3 駒込タウンブリーズB1F TEL:03-3944-6070
 お問い合わせ：平日14時～ 土曜11時～

(有)宮川音楽教室

Studio Scout (スタジオ スカウト)

所在地 / 〒114-0024 東京都北区西ヶ原1丁目29-7SSビル1F
 TEL.03-3910-0031

営業時間 / 24時間営業

休日 / 月曜日 ※祝日の時は営業し、翌日を休業

HP / <http://www.studio-scout.com/>

代表者 / 代表取締役 宮川 貴行



ご予約はこちらまで。【予約受付08:00~24:00】

TEL: 03-3910-0031

※トラブル防止のため、
 ご予約は電話のみの
 対応です。

- 電話で初めての利用であることをお知らせ頂き、ご予約ください。
- 会員制24時間スタジオです。入会金、年会費無料ですが本人が確認できる書類をご用意下さい。
- 一般の方も予約がとれば会員料金でご利用いただけます。(受験生、コンクール参加者等)

令和5年度新春講演会

令和6年1月22日(月)
於:北とびあ ベガサスホール

『 渋沢栄一 飛鳥山から日本へ、世界へ 』

講師 渋沢栄一記念財団理事長 樺山 紘一 氏

いよいよ、今年7月3日より発行される新1万円札の肖像としてデザインされる渋沢栄一翁。飛鳥山にはその偉業を讃える渋沢史料館があり、その運営は(公財)渋沢栄一記念財団が担われます。その理事長を勤められる樺山紘一氏を講師に迎え、「渋沢栄一：飛鳥山から日本へ、世界へ」と題しお話しされました。以下、そのタイトルです。



講師の樺山紘一氏

1. お札になる渋沢栄一

- 1万円札の歴史、聖徳太子(1958-)、福沢諭吉(1984-)、そして渋沢栄一(2024)
- キャッシュレスの時代に、最後の高額紙幣になるかもしれない

2. 紙幣は飛鳥山からやって来る

- 国立印刷局はじつは飛鳥山にある。幾多の話題が
- 肖像と紙幣の関係、金属貨幣の時代から
- 紙幣印刷の高度な技術

3. 飛鳥山と王子の地勢

- 徳川吉宗による飛鳥山開発、江戸郊外の行楽地、公園としての魅力
- 日本の近代産業化の起点としての王子、水利と舟運

4. 渋沢栄一がやって来た

- 1877年、別荘地として
- 1901年、飛鳥山本邸の実現
- 1931年、終焉の地に、そして現在

埼玉県深谷市は渋沢栄一誕生の地として喧伝されますが、飛鳥山、瀧野川(現北区)は人生の発展、飛躍の地であり、その地からその肖像をデザインされた紙幣が印刷されることは、北区に関わる我々にとって感慨深いものがあります。

紙幣に描かれた肖像は、経済、理念、文化、思想などの国家感の表徴と見るならば、キャッシュレス時代到来を前にしても、その存在感は非常に高いものがあると感じた講演でした。紙幣は、国の顔なのです。

監事 有馬 純雄

5. 日本へ、祖国の繁栄を

- 「日本の資本主義の父」、銀行・製紙そして500社の起業へ
- 国民に開かれた資本と産業
- 紙幣の急速な流通、安定と信頼の経済

6. 世界へ、じつは舞台は世界なのだ

- パリ万博(1867年)の経験
- 20世紀の渋沢栄一の歩み
- 平和と福祉の世界に向けて

7. 渋沢栄一のメッセージ、1万円札を片手に

- 「公園」から「祖国」から「世界」へ向けて
- お札が、対話と協和の仲立ちとなるように
- キャッシュレス時代に、新たな役割を紙幣に与えよう



司会の古池委員長



飯村委員より花束贈呈



会場の様子

令和6年新年賀詞交歓会

一堂に会し初春を寿ぐ

令和6年1月22日(月)於:北とびあ スカイホール



鈴木会長の年頭挨拶



川嶋北部税事務所長



やまだ北区長



横井王子税務署長



草野王子税務署副署長



矢口副会長の開会挨拶



閉会の挨拶

宴もたけなわ

女性部会の新たなスタートを感じました

副部会長 野口 京子

女性部会新年賀詞交歓会が、場所も新たに「銀座アスター赤羽賓館」にて4年ぶりに行われました。コロナウイルス感染症対策のため昨年はお食事をお出しすることはできなかったのですが、本年はお食事を皆様と共に楽しむことが出来、感慨もひとしお。

会は玉嶋部会長の挨拶から始まり、鈴木会長、そして沢山の御来賓の方々からご祝辞を頂きました。今回のゲストは全盲のヴァイオリニスト穴澤雄介さんをお招きして、「情熱大陸」のテーマ曲からスタートいたしました。スリムなスタイルから想像できないパワフルな演奏に圧倒され、また絶妙なトークで皆を笑わせてくれました。

ご自身で作曲された「うちのわんこ」という楽曲は、子犬の愛らしい鳴き声をヴァイオリンで表現して下さり、愛犬家の方々はうちでお留守番しているわんこちゃんを思い出されたのではないのでしょうか。皆様笑顔で楽しまれました。

そして青年部からは岩下部会長、鈴木副部会長、平田常任幹事の3名の方が若さ溢れる中締めをして盛り上げて下さいました。



会場内に素敵な音色が響き渡ります



玉嶋女性部会長の挨拶



全盲のヴァイオリニスト穴澤雄介氏



玉嶋部会長より花束贈呈



鈴木会長による挨拶



会場が迫力の演奏にきづ付けになりました



青年部会による中締めの挨拶

今年は1月1日より能登半島地震、航空機の事故と、大きなニュースが続きました。被災されました皆様には1日も早い復興と、亡くなられました皆様にはご冥福をお祈り申し上げます。そしてこうして健康でいられる幸せが、あたりまえでないのだと改めて思い、感謝の念を抱くとともに、1日1日を大切に生きていかなくてはと深く感じました。

今年も女性部は頑張ってます。みなさまどうぞ宜しくお祈り致します。ありがとうございました。



石井常任幹事より閉会の挨拶

怖い話にならないように、 税務を考える

副部会長 佐藤 文将

令和5年度の青年部会主催の新春講演会は王子税務署の横井署長と草野副署長をお招きしてご講演いただきました。

はじめに草野副署長から「税務行政の将来像 2023」のテーマにてご講演をいただきました。税務行政をデジタル・トランスフォーメーション化し、①書かない確定申告、②年末調整の簡便化、③納税情報の自動添付、④デジタルインボイス、⑤税務データの学術研究目的活用、などが可能になるとの事で、今後税に関する諸々が大幅に簡単になっていくことが分かり易く説明されました。



講師の横井署長

新年賀詞交歓会



講師の草野副署長

次に横井署長から「本当にあった(税金の)怖い話」のテーマにてご講演をいただきました。税務行政の堅い話から一転し、面白おかしいご講演となりました。自己紹介を頂いた際は川口市出身であるという事で『翔んで埼玉』からのエピソードや、ご自身の年齢がブラッド・ピットと同じであるなど、大胆な発言で人柄が表現されていました。気になる内容は、調査部出身とのことで調査に入ったときのお話などでした。調査の内容に関しては、なかなか記事にしにくい内容ではありましたが、非常に参考になる話を伺うことができました。更には怖い話の事例ですが、例えば従業員の横領です。売上から使い込む、架空の経費を使い込むなど様々なパターンがあるかと思いますが、その横領を行った従業員の立場によって税務処理が全く異なるそうです。会社が知らないとこで行われた一従業員の横領の場合、税金がかからない場合もありうるとのこと。もう一例は両親が亡くなった場合の相続税に関して。例えば悪意でお世話をしてもらっていた第三者にお金をわたしていた場合、その第三者が税金を払えない場合は、相続人がその分の税金も払わなければならないとの事です。色々怖い話、勉強になりました。



岩下部会長の挨拶



鈴木会長の挨拶



女性部会の閉会挨拶

自身が税務の事を考える上で、このような怖い話の事例にならないよう、日頃から、企業運営等についても細かい差異など精査する事が重要だと感じました。横井署長と草野副署長、貴重なご講演をありがとうございました。



チャリティ募金ありがとうございました。



4年ぶりのピンゴ大会

会席料理の作法講習会

令和5年12月13日(水)
於:ホテル椿山荘東京

皆で会席料理の作法を学びました

ホテル椿山荘東京にて、会席料理の作法講習会を開催致しました。今回は、定員20名のところ、沢山のご応募頂き計26名で参加致しました。

先生のご指導のもと、最初は日本料理の歴史の講義がありました。縄文時代から現代へと食の変化を教えてくださいました。

いよいよ実践をかねて会席料理の実食のスタートです。食事は一品ずつ運ばれてきました。お箸の持ち方、使い方、してはいけない箸の使い方などが、プロジェクターに写真が投影され、その画面を見ながら食べ始めました。器は両手で持つ、食事の際は左手を添える、音を立てない、料理を食べたらお膳の左側に寄せるなど、先生は、1人1人細かく見て下さり、たくさんアドバイスを頂きました。

小鉢、お椀物、供猪口、御飯茶碗など、手もとに取り上げて召し上がる場合は

- イ) 器を取り上げる
- ロ) 箸を取り上げる
- ハ) 箸を持ち直す
- ニ) 召し上がる

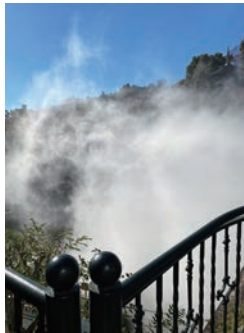

雲海▶

お膳に戻す場合には

- イ) 箸を持ち直す
- ロ) 箸置に置く
- ハ) 器を戻す

ということが基本だそうです。



部会長挨拶



庭園で記念撮影



手本



素敵な会場

1つ1つの動作をはっきりさせること、ながら動作はマナー違反です。

そして最も大事なことは、「共に食事をする人を不愉快にさせない」とことだと教えてくださいました。人と食事をする際は、自分本位にならず、相手のことを考えて食事をする。自分がマナーを知らなかった為、相手に恥をかかせてしまうこともあるので、最低限のマナーは身に付けていなければならないと思いました。

ご参加頂きました皆様、本当にありがとうございました。また、様々な企画を開催してまいりますので、今後とも宜しくお願い申し上げます。

公益事業推進委員会

「資格の学校TAC」講師による オンライン簿記入門講座

令和6年1月18日(木) 於:オンライン講習

簿記は企業の財務や経営状況を理解するために必須のビジネススキルと言えます。当講座では、簿記の基本用語や複式簿記の仕組みを理解し、広く業務に活用できることを目指します。また、今回はオンライン講座という初の試みであり、ネット環境さえ整えば、1月18日から31日の期間中、何度でも個人の都合のよい時間に視聴可能という手軽さから、定員の20名様を超えるお申し込みをいただきました。

「貸借対照表」や「損益計算書」とは？ 仕訳とよばれる記録のルールとは？ 等々、基礎の基礎から実務、具体的な活用法まで、TACの人気講師・松本勝先生の講義はわかりやすく、詳しい解説と配布のテキストも好評、充実の内容でした。

受講者の感想

- ・内容がとても分かり易かった
- ・テキストも分かり易く「ななみ本」なのが良かった
- ・予備校に通っている感覚で視聴出来て面白かった
- ・簿記という知識に触れる良い機会を得られた
- ・担っている業務に関連した前提や知識を得ることができた
- ・業務で発生するお金の管理について取組意識が高まった

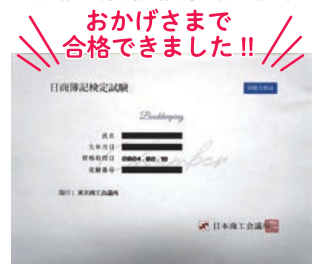

おかげさまで合格できました!!



パソコンで視聴



スマホで視聴



テキスト

参加費
無料!

イート
ラリー
2023
北区飲食店 モバイル
スタンプラリー

スマホで気軽に!!



イートラリー2023

ありがとうございました!!

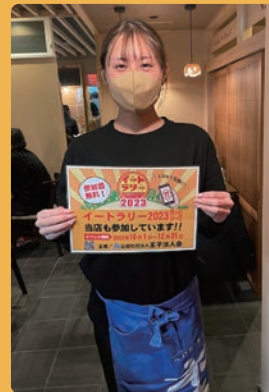



イートラリー 2024 (モバイルスタンプラリー)

～ 北区飲食店 × 公益社団法人王子法人会 ～

地元北区の飲食業を応援するSNS イベント!!

前回は大幅に上回る、**ユーザー登録者数 1,914 名様**、**参加店店舗 246 店舗様**、**参加店 MAP の表示回数 199,411 回**と、おかげさまで無事成功裏に終わることができ、地元北区の飲食店を対象としたイベントとしては区内最大級との評価をいただきました。

みごと当選された 55 名のみなさま、まことにおめでとうございます。抽選会も無事終了し、当選された方にはチケットをお送りいたしました。北区には美味しくて素敵なお店がたくさん存在しています。

今回、残念ながら参加できなかった飲食店様、当選できなかったユーザー様、参加できなかったユーザー様、スタンプが 7 個集まらなかったユーザー様、**ご安心ください!**

さっそく「イートラリー 2023 実行委員会」は「**イートラリー 2024 実行委員会**」として **RESTART** することが決定いたしました。

【次回予告】

詳細は「KITA きつね通信 5 月号」に掲載予定です。ご期待ください!!
ご参加いただき、誠にありがとうございました。

公益社団法人王子法人会 会長 **鈴木 康之**
「イートラリー実行委員会」委員長 **栗原 隆二**



前回 **ユーザー登録者数 1,265 名**、**参加店 197 店舗**、**参加店 MAP の表示回数 73,155 回**



▲鈴木会長と久良知選手



▲横井署長としぶさわくん



▲やまだ区長としぶさわくん

システム導入
が難しくても
大丈夫！！

令和6年1月からの 電子取引データの保存方法

今までは電子取引データをプリントアウトした書面を整理してファイリングしていたけれど、**令和6年1月からはどうすればいいんだろう。**

以下の【可視性の確保】と【真実性の確保】を満たしていただく必要がありますが、難しいことはありません。

【可視性の確保】

- ① モニター・操作説明書等の備付け
- ② 検索要件の充足

まずは、①と②を満たしていただく必要があります。ただし、「2課税年度前の売上高が5,000万円以下の方」、または「**電子取引データをプリントアウトして日付及び取引先ごとに整理されている方**」は、電子取引データの「ダウンロードの求め」に応じることができるようにしていれば、②の要件は不要となります。

仕事で使っているからパソコンや操作マニュアルはあるし、プリントアウトした書面を整理してファイリングしているわ。

可視性
OK

【真実性の確保】

専用のシステムなどを導入していないのだけれど、どうすればいいんだろう。

不当な訂正削除の防止に関する事務処理規程を制定し、遵守する。

その場合であっても、「**ルールを決めて守っていただくこと**」で満たすことが可能です。事務処理規程のサンプルは、国税庁HPに掲載していますので、参考にしてください。

事務処理規程を制定すればいいのね！

真実性
OK

そして、今まではプリントアウトした後に電子取引データを消していたけれど、**令和6年1月からは消さずに保存する**必要があるのね。

そのとおりです。
電子取引データが原本ですので、これをそのまま保存してください。

準備が間に合わない場合は国税庁HP「電子帳簿等保存制度特設サイト」へ



北都税事務所からのお知らせ

eLTAX 電子納税が大変便利です

自宅やオフィスからお手続きが可能です!!

○ インターネットを通じて全国の地方公共団体へ一括して納税可能

様々な納付方法をご利用いただけます!!

- ペイジー納付（インターネットバンキング、ATM から納付）
- クレジットカード納付
- ダイレクト納付（事前に登録した口座から税額を引き落として納付）

詳しくはホームページをご覧ください。

eLTAXホームページ
<https://www.eltax.lta.go.jp>



ハローワーク
からの
お知らせ

キャリアアップ助成金 正社員化コース拡充 のご案内

さらなるキャリアアップで正社員化する時に!

就業規則または労働協約その他これに準ずるものに規定した制度に基づき、有期雇用労働者等を正社員化した場合に助成します。

★2023(令和5)年11月29日以降に正社員化する労働者について、助成額を拡充しました。

【労働者1人当たりの助成額】

※1年度1事業所当たりの支給申請上限人数は20名

	有期雇用労働者	無期雇用労働者
中小企業	80万円(40万円×2期)	40万円(20万円×2期)
大企業	60万円(30万円×2期)	30万円(15万円×2期)

【加算額】

(注) 下記①は、同一の対象労働者について、社会保険適用時処理改善コースとの併給はできません。

措置内容	有期雇用労働者	無期雇用労働者
①派遣労働者を派遣先で正社員として直接雇用する場合	28万5,000円	
②対象者が母子家庭の母等または父子家庭の父の場合	9万5,000円	4万7,500円
③人材開発支援助成金の訓練終了後に正社員化した場合	9万5,000円	4万7,500円
うち、自発的職業能力開発訓練または定額制の訓練終了後に正社員化した場合	11万円	5万5,000円
④正社員転換等制度を新たに規定し、当該雇用区分に転換等した場合 (1事業所当たり1回のみ)	20万円 (大企業15万円)	
⑤「勤務地限定・職務限定・短時間正社員」制度を新たに規定し、当該雇用区分に転換等した場合 (1事業所当たり1回のみ)	40万円 (大企業30万円)	

【お問い合わせ先】 ハローワーク王子 助成金コーナー
電話：03-6858-8111

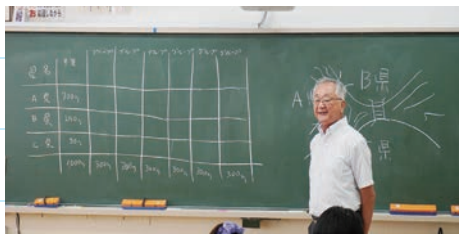

授業の様子

税制・税務委員会 租税教室

令和5年6月27日(火)、7月4日(火)、12月9日(土) 於:北区立小学校

次代を担う児童・生徒に対し、社会生活における税の意義や役割について理解を深めてもらうための租税教室。今年は、東十条小学校、堀船小学校、王子第三小学校にお邪魔しました。飯野委員の授業後、租税教室用の法人会グッズを全員に配布しました。

第19地区研修会兼忘年会

令和5年12月14日(木) 於:渋谷ワイナリー東京

私たち19地区は昨年12月14日に地区研修会兼忘年会を開催しました。場所は渋谷の宮下パーク内にある渋谷ワイナリー東京、都内で数か所しかない醸造施設を備えた所でレストランを併設しています。当日は酒税に関しますお話をさせて頂き又醸造家の方から都会のだ真ん中で醸造の認可を苦労しながら取得したお話や、施設内の見学、ワイン造りのお話など色々聞かせて頂きました。参加者は地区を超え色々な方が参加していただき、大変賑やかな会となりました。



渋谷ワイナリー



参加者の皆さん

20地区役員会並びに忘年会

令和5年12月14日(木) 於:フルーツパーラーうるる&きらら

本部理事会の報告、現時点での地区会計報告、ブロック事業、20地区イベント、地区だよりについての会議を行いました。今回の忘年会の会場は本年9月に法人会に入会されましたフルーツパーラーうるる&きららさんで、フルーツがとても美味しいお店です。法人会が地域の皆様喜んでいただくための意見が飛び交う楽しいひとときでした。

第13地区 研修&忘年会

令和5年12月22日(金) 於:寿司築地日本海赤羽店

第13地区では、昨年12月22日午後6時から研修会&忘年会を開催しました。21名の方が参加して頂き、和気あいあいとした雰囲気の中で楽しいひと時を過ごさせていただきました。コロナの減少に伴って少しずついろいろな活動を再開してきておりますので、第13地区の会員の皆様、是非奮ってご参加ください。今年もよろしくお願ひ申し上げます。



楽しく活動しています。

地域密着・顧客支援を第一に

瀧野川信用金庫

たきしんホームページ <http://www.takishin.jp/>

(北区店舗)

本店	〒114-8571	北区田端新町 3-25-2	03-3893-6151	赤羽支店	〒115-0055	北区赤羽西 1-35-9	03-3900-7111
東十条支店	〒114-0001	北区東十条 5-5-10	03-3902-1191	浮間支店	〒115-0051	北区浮間 4-13-1	03-3967-6241
西ヶ原支店	〒114-0024	北区西ヶ原 2-45-12	03-3910-3911	田端支店	〒114-0014	北区田端 1-13-11	03-3828-6211



田中会長の挨拶

王子優申会 新年講演会・新年賀詞交歓会

令和6年1月10日(水) 於:上野精養軒

第一部の新春講演会は王子税務署横井署長に『世にも奇妙な物語 ～税金編～』についてご講話いただき、第二部は、テレビでも活躍をされているものまね芸人シンディー氏のショーで賑やかな会となりました。

第1地区研修会

令和6年1月12日(金) 於:王子小劇場

令和6年の幕開けに相応しい、新春初笑い『第三十六回 王子落語会』が開催されました。出演は瀧川鯉昇、立川左平次、三遊亭ぼん太、神田京子の皆さんです。今回も明るい笑いで沸かせてくれました。会場は満席のお客様、すっかりコロナ前の賑わいを取り戻し、外の寒さを忘れるほどの熱気に包まれました。今年も良い年になりますように。



絶妙な語り口で魅了する三遊亭ぼん太さん



最高の一日でした。

第5地区 大抽選会

令和6年1月30日(火) 於:(株)ヒロシステム

1月30日5地区(東十条)にて会員増強・既存会員還元イベントとして【大抽選会】を開催しました。抽選の参加資格は5地区の既存会員と5地区内で事業をされていらっしゃる方。景品は5地区内で応募のあった会員おすすめのお食事券約20店舗で使えるお食事券。当日5,000円券・3,000円券・1,000円券の計60本でしたが無事時間内に全ての景品が当たりました。今後ご参加いただいた非会員の方に法人会を紹介し、会員増強に繋がりたいと思います。

第8地区新年会

令和6年1月31日(水) 於:竹寿司

能登半島地震により被災された皆様及び関係者の皆様に心からお見舞い申し上げます。

令和6年1月31日に、王子法人会第8地区新年会が竹寿司にて12名で行われました。コロナ規制がなくなり、気持ち新たに皆様とともに新しい年を迎えることができたこと、心より感謝申し上げます。



これからも皆で団結

法人会会員企業にお勤めの方は、おひとり様からでも集団扱の割安な保険料でご加入いただけます。

がんを含む
病気や
ケガの
備えに

手軽に備える医療保険

EVER
シンプル

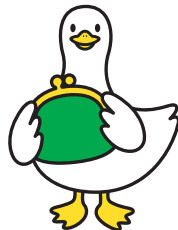

心配な
「がん」の
備えに

「生きる」を創る
がん保険

WINGS



◎商品の詳細は「パンフレット」「契約概要」などをご確認ください。



第13回通常総会

日時／令和6年6月18日(火)
会場／北とぴあ 13階 飛鳥ホール

3月

- | | | | |
|--------|------------------------|--------|------------------------------|
| 1 (金) | 第15地区
異業種交流会 | 14 (木) | 予算理事会 |
| 2 (土) | 赤羽ブロック
日帰りバス旅行 | 19 (火) | 第12地区懇親会 |
| 2 (土) | 第22地区会員親睦会 | 19 (火) | 決算法人説明会・
インボイス制度説明会 |
| 4 (月) | 第6回執行役員会 | 20 (水) | 第18地区
日帰りバス旅行 |
| 6 (水) | 地区長会議 | 22 (金) | 王子法人会ブロック講演会 |
| 7 (木) | 決算法人説明会・
インボイス制度説明会 | 23 (土) | 決健康増進ウォーキング
スプリングウォーク2024 |
| 8 (金) | 新設法人説明会・
インボイス制度説明会 | 26 (火) | 赤羽地区講演会 |
| 10 (日) | 第4地区研修会 | 30 (土) | 第20地区
バーベキュー大会 |
| 12 (火) | 青年部会 | | |

4月

- | | |
|--------|------------------------|
| 5 (金) | 厚生事業推進委員会
幹部会 |
| 9 (火) | 青年部会 |
| 16 (火) | 第1回
厚生事業推進委員会 |
| 16 (火) | 第1回 総会・研修会 |
| 17 (水) | 決算法人説明会・
インボイス制度説明会 |
| 26 (金) | 監査会 |

王子法人会ホームページアドレス <https://www.oji-hojinkai.or.jp/>



編集後記

早いものでもう一年度が過ぎようとしています。
皆様の温かいご指導のもと、何とかこぎつける事が出来ました。
それにしても広報紙を一冊作り上げるのに、何人もの方々が
手を取り合い、連れ立ち、寄り集まって下さった事か。
その様な方々と一緒に出来た事を感謝申し上げます。
さあ今年も辰年。
さまざまな邪気を追い払い、幸せが王子法人会員の皆様に
舞い降りるようお願いしつつ、筆を置かせて頂きます。



広報委員会 副委員長 森谷 武彦

読者投稿大歓迎

テーマは自由です。
採用された方には
もれなくクオカードを贈呈。

スマホでキツネ通信

右記のQRコードより
アクセスして
キツネ通信を
お読みいただけます。



<https://www.oji-hojinkai.or.jp/kitakitsune/>
Androidの場合はAndroidマーケットから
PDF読取り用アプリをダウンロードして下さい。
(Adobe Reader 等)

北区を 食べる

118



▲カウンター席

▲店長の小野さん

問屋直送
だから新鮮!!

焼肉 山河 田端店

〒114-0014 東京都北区田端4-7-14
カーサ遠山 1F
TEL 050-5571-3596
営業時間 [月～金] 17:00～23:00(L.O.22:30)
[土・日・祝] 16:00～23:00(L.O.22:30)

JR駒込駅 東口から徒歩7分
JR田端駅から徒歩15分 駒込駅から511m



いち
おし



山河ハラミ



特選厚切りタン塩

定番



ナムルの盛合わせ



キムチの盛合わせ

おすすめ



山河カルビ

人気



山河ロース



▲お酒も多数取り揃えています。



お子様連れでも安心、肉よし、
コスパ良しの地域密着型焼肉店

今回はJR駒込駅東口から徒歩8分程、「焼肉 山河 田端店」さんにお邪魔しました。

白が基調の明るく広々とした店内は、ファミリー層に大好評。また、お一人様でも心置きなく焼き肉を楽しめるカウンター席が並びます。

提供されるお肉は問屋直営店だけあって、新鮮で上質、しかもお手頃価格です。中でもオススメは店名を冠する『山河カルビ』『山河ロース』『山河ハラミ』他、『特選厚切りタン塩』もお忘れなく!

安くて種類豊富なドリンク類、食後には一番人気デザートのリンゴシャーベットがお待ちかねです。

「トラスト・リンケージ」とは、経営の見える化を実現する事業者向けデジタル商社サービスです。見積書・請求書等の一元管理をはじめ、新規・既存先の商取引から資金繰りまで、JSパートナーズ(株)があなたの事業を全力でサポートします!

城北信用金庫 JS パートナーズ

松竹特別歌舞伎 2024 6.30日 チケット発売 4/11(木)

開演14:00 (開場13:15) 北とぴあ・さくらホール (JR京浜東北線・東京メトロ南北線「王子駅」徒歩2分)

演目 一、中村獅童の HOW TO かぶき 二、其倅対編笠 鞆當 一幕 三、供奴 四、橋弁慶

なかむらちゆうし
中村蝶紫

なかむら しいち
中村獅一

さわむらくに や
澤村國矢

なかむらはる き
中村陽喜

なかむらたね の すけ
中村種之助

なかむら し どう
中村獅童

全席指定 一 般 S席 7,000円 A席 5,000円 B席 3,000円
 北 区 民 S席 6,000円 A席 4,500円 ※B席割引設定なし
 25歳以下 S席 3,500円 A席 2,500円 B席 1,500円
※25歳以下券での入場の際は生年月日の分かるもの(保険証、学生証など)を要提示。

主催 お問い合わせ (公財)北区文化振興財団 03-5390-1221
<https://kitabunka.or.jp/> (平日9:00~17:00)

共催 東京都北区 製作 松竹(株)

プレイガイド
 ○ほくとぴあチケットオンライン <https://p-ticket.jp/kitabunka>
 ○北とぴあ1階チケット売り場 窓口のみ 10:00~20:00 (臨時休館日は10:00~18:00、全館休館日は休業)
 ○チケットぴあ(Pコード:524-557) インターネット予約 <https://t.pia.jp/>
※セブンイレブンで直接お買い求めいただけます。
 ○チケットWeb松竹 <http://www.1.ticket-web-shochiku.com/t/>
 ○カンフェティチケットセンター TEL 0120-240-540(平日10:00~18:00) <https://www.confetti-web.com/>
※未就学児入場不可 ※車椅子席をご希望の方は発売日以降お問い合わせ先へお申し込みください(数に限りがあります)。

ほくとぴあチケットオンライン

Present
ご招待 S席 2組4名様
 ご希望の方は、郵便はがき又はFAX・メールにて希望のプレゼント名、住所、氏名、会社名、年齢、ご意見ご感想を記入してお申し込みください。発送をもって発表にかえさせていただきます。

お申し込み
 FAX:03-5390-1115 e-mail:info@oji-hojinkai.or.jp
 〒114-0002 北区王子1-11-1北とぴあ12F 公益社団法人王子法人会

プレゼント名
 ●住所 ●氏名 ●年齢 ●性別 ●会社名 ●TEL ●KITAきつね通信に関するご意見、ご感想