

KITA きつね通信

<https://www.oji-hojinkai.or.jp/>

03
March
2022
No.060



クローズアップ北区
(有)タカギ美芸

北区を食べる

赤羽 焼肉 **白頭山**

有限会社 夕力ギ美芸

オンリーワンの一点物から、
 イベントグッズなどの中量品まで
 対応いたします。

あらゆる素材に文字や模様を刻みこむ彫刻業を営んで20余年。時には「人事異動により、名札を1つ作ってくれないか」といった小ロットの依頼もごさいます。お困りの事がございましたらぜひご相談ください。

もらった人の笑顔を想像し、使用する工具を大切に仕事をしています。もらった人にとっては些細な事かもしれませんが、彫った文字の縁が「ギザギザ」としていたら、私たち職人としては一人前の仕事とは言えません。商品全体の仕上がり具合、ひいては手にした時の感動にまで影響してきます。彫りたい素材の材質によって仕上がりは大きく変わる為、業界に身を置いてから今日に至るまでずっと「刃」の研ぎ方・調整に拘り続けてきました。



▲名入れひとつにも技術が光る



▲一点一点心を込めて。

私どもが携わせていただく商品が、ご依頼いただいた皆様の笑顔につながれば幸いです。



▲高木社長親子

製品商品

「早く、綺麗、美しく」をモットーに、あらゆる製品に彫刻します。

貴金属製品

金、銀、プラチナ、ピュータなどの工芸製品に文字、ロゴマーク、イラストなどを彫刻いたします。手彫り感覚の綺麗な彫りが見事なほどに仕上がります。製品の材質には、真鍮、銅、チタン、アルミ、ステンレス、鉄などにも可能でございます。

アクリル製品 象牙製品

表札、名札、干社札、看板、表彰状楯、電気パネル、キーホルダーなどに文字、ロゴマーク、写真、イラストを彫刻いたします。

木製品

表札、名札、看板、表彰状楯、表示置物、各種ケースなどに文字、ロゴマーク、写真、イラストを彫刻いたします。



▲コンピューター彫刻機



▲作業の様子



▲彫刻の様子



▲彫刻刀



有限会社 夕力ギ美芸

代表者／高木 弘明
 所在地／〒115-0053 東京都北区赤羽台4-15-12
 TEL.03-3907-3445
 FAX.03-3907-3447
 設立／平成6年1月1日
 URL／<http://www.takagibigei.co.jp/>
 商品内容／機械彫刻、一般製品彫刻、レーザー彫刻、
 コンピュータ彫刻を用いて製品等に文字、
 ロゴ、家紋、マーク、イラスト、写真等を彫刻
 及び販売

令和3年度新春講演会

令和4年1月18日(火)
於:北とびあ 飛鳥ホール

『そうだ!幸せになろう!』

進化心理学から紐解く人生に奇跡を起こす働き方』

講師 晴香 葉子氏

今年の新春講演会は、作家・心理学者・早稲田大学オープンカレッジ講師の晴香葉子氏に『そうだ!幸せになろう!進化心理学から紐解く人生に奇跡を起こす働き方』というお題目で講演をしていただきました。講演の途中には心理学に基づく参加型の心理診断もあり、ご参加いただいた方は自身の心理結果にざわめいておりました。



講師の晴香 葉子さん

【ビジネスシーンと幸福感】

「身近な人たちは、幸せそうに働いていますか?」こう質問をすると、有名私立大学の学生の多くは「幸せそうではない」と答えます。現代では2人に1人がストレスを抱えており、90%以上の方が悩みの相談相手がいて、85%の方が悩みを相談するにも関わらず、30%の方しか解決しないのが現状だそうです。晴香氏はこの差に日本人のコミュニケーション能力の伸び代を感じております。

【ウェルビーイング(Well-being)】

ウェルビーイングとは働く我々が精神的及び社会的に良好な状態のことを言います。本来社会的に望ましい状態とは自身の身の幸せだけでなく、周りの皆が幸せな状態を指し、ウェルビーイングには【情熱を感じる仕事】が大きく関わっています。晴香氏はこの情熱を感じる仕事、つまりは“生きがい”には“ストレス”もある程度必要で、この相反する2つの要素のバランスが大事と話されておりました。

【進化心理学からひも解く心の課題】

晴香氏曰く、我々人間は誕生から200万年、EEA(進化的適応環境)、つまりは環境の目まぐるしい変化に対して進化が追いついておらず、まだ狩猟採集民族のDNAが色濃く残る人間にはそのギャップから「孤独感」「嫌な記憶」「すれ違い」「不公平感」など心の課題があるそうです。それぞれの課題は環境の進化に伴って現代に適した解決方法があり、それを1つ1つ細かくご教授してくださいました。

【人生に奇跡を起こす働き方】

「あなたは、どれだけ幸せですか?」その後「あなたは、どのくらいデートをしていますか?」と質問をします。この2つの質問は関係性が低いですが、聞く順番を変えるだけで2つの質問の関係性が格段にあがり、前の順番で質問した時と質問の答えが変わります。これは心理学でアンカリングといい、つまりは幸せの判断基準はほんの些細なことで変わってしまいます。晴香氏の調査では“幸せ”とは“思い通りになったとき”や“美味しいものを食べた時”、“不幸でない時”など、つまりは感じられるものであり主観が大事だそうです。幸せの主観を持つことによってポジティブな考えになり余裕が生まれ、ちょっとした幸せに気づくなど好循環が生まれ、結果として“若々しさ”や“長生き”などの効果をもたらします。

【講演を終えて】

2019年からの新型コロナウイルス感染症の影響で私たちの生活環境は目まぐるしく変化してきました。当たり前になってきたことが出来なくなり、当たり前と感じていたことが当たり前でなくなってしまい、人々の“幸せ”の基準は大きく変化しております。これも狭義のEEA(進化的適応環境)なのではないかと考えます。悪い面に目を向けると業績の悪化、孤独感、家庭問題など切りがないですが、果たして今は本当に“最悪”なのでしょうか?あくまでそれは主観であり、幸せは意外と身近に溢れている気がします。今回の公演を聞いて私は“不幸”ではなく“幸福”の方に目を向けたいと思いました。そうすることで好循環が生まれ、その先にまた元の生活が訪れると信じていたいのです。

公益事業推進委員 岩下 剛士



ソーシャルディスタンスを確保した会場



花束贈呈



北区税務団体協議会 新年賀詞交歓会

令和4年1月18日(火)
於:北とびあ 飛鳥ホール



新年賀詞交歓会は、参加される皆様の安全を第一に考慮して、昨年同様に北区税務団体協議会と合同で規模を縮小し、参加を役員等に限定して開催致しました。



田村北区税務団体協議会会長



花川北区長



高橋税務署長



閉会は片桐王子間税会会長



司会の瀧澤王子法人会副会長



各団体長紹介

マルサの男が格闘家に挑んだ日

副部会長 渡邊 文重

青年部会新春講演会が1月25日、北とびあ14Fスカイホールにて、田村純郎王子法人会会長、山村富子同女性部会長、北区地域振興部産業振興課の筒井久子課長ほか、来賓をお招きして実施されました。王子税務署の高橋克一郎署長による講演の演題は「マルサの仕事について」。講演は1、2、3と3つの項目に分かれていました。

まずは演題通りの「マルサの仕事について」。マルサとは国税局の査察部の通称で、伊丹十三監督による映画「マルサの女」(1987年)によって広く知られるようになった言葉です。マルサ出身の高橋署長は「マルサの女」のシーンを引き合いにして「このシーンは実際とは異なる」などのツッコミを入れつつ、マルサの仕事内容を紹介されていました。そして講演は、高橋署長がどのような子供時代を過ごしたかという話に移ります。高橋署長は大の格闘技好き、特にアントニオ猪木のファンとのこと。非常に興味深い話ではあったものの、果たして演題の「マルサの仕事について」と関係は……。いやいや、この話こそ講演におけるメインテーマの伏線だったのです。



王子税務署高橋署長による講演

講演最大の目玉は、高橋署長がマルサ時代に経験した最も印象的な脱税事件へと移ります。この事件は某格闘技イベント運営会社を巡る事件で、子供の頃から大の格闘技好きだった高橋署長にとっては、運命ともいえるべき事件だったようです。ターゲットは「格闘家としてもプロデューサーとしてもプロモーターとしても一流」と高橋署長も評していましたが、当時まさに時の人だったようです。加えて高橋署長が少年時代に漫画「タイガーマスク」「空手バカ一代」を愛読されていたというエピソードを事前にきいてますから、事件を担当することとなった時の興奮や緊張感が、手に取るように伝わってきます。中でも印象的だったのは、査察前に行われた格闘技イベントで、猪木イズムの承継者とも言われたプロレスラーが敗れた試合を観戦し、高橋署長は胸のうちに「今度は自分が挑む」と思ったそうです。そんな思いも重ねながら「マルサ」の使命感や正義感を胸に査察が行われたのです。

高橋署長による見事なワン、ツー、スリー。1、2、3と来たらダーツと新年賀詞交歓会に突入することが恒例ですが、現在はコロナ禍。王子法人会青年部会の中平拓司部会長によるお礼の挨拶の後、そのまま閉会。お土産に十条菓子舗むさしやのどら焼きと玉川食品の乾麺セットをいただき、自宅で興奮の余韻を楽しみました。



山村女性部会長による挨拶



中平部会長によるお礼の挨拶



講演を聴く参加者の皆様

今年も明るく、元気に笑顔で!

明治座で『梅沢富美男 新春特別公演』が行われ、女性部会20名で参加致しました。

ゲストが泉ピン子さんということもあり、大ベテラン2人の掛け合いで笑いがたえませんでした。

公演は芝居、歌謡ショー、舞踊の豪華3本立てです。

第1部は、「富美男とピン子の泣いて笑って霧の雨」という舞台でした。ピン子さんが大きな商家へ嫁いできましたが、お姑さんの梅沢さんにいつも意地悪を言われてしまいます。しかし、どんなに意地悪を言われても、まったくめげないピン子さん。旦那さんとラブラブな仲良し夫婦ということもありますが、応援してくれる使用人さん達と一緒にたくましく暮らしていきます。ピン子さんを訪ねてくるお客様には森光子さん、山岡久乃さん、そして橋田寿賀子さんと大御所の名前がでてきました。また、ピン子さんは毎朝、紅茶を飲んでいるそうです。

お昼休憩をして、第2部は歌謡ショーです。バンドマンをバックに梅沢富美男が大ヒット曲「夢芝居」、沢田研二「勝手にしやがれ」を歌い、帽子が客席に飛んできました。辛口、毒舌トークで盛り上がり、レモンサワーのCM曲も流れました。

第3部は華の舞踊絵巻でした。幕が上がると同時に豪華絢爛な衣装が、ライトに照らされました。女形「梅沢富美男」の華やかで魅力的な素晴らしい舞台でした。



ご参加頂きました皆様本当にありがとうございました。今後も情勢が落ち着きましたら、皆様と楽しく交流できるよう企画を開催して参ります。



いよいよスタート! インボイス制度・準備編

～経理課社員リサと顧問税理士サキ先生の税務問答～

税理士 小池 正史



リサ



サキ先生



リサ

令和5年10月1日から消費税の制度が大きく変わるので準備が必要だと聞いたのですが、どのように変わるのですか。



サキ先生

さすがはリサさん、税制に関する情報に常にアンテナを張っていますね。これまでの消費税改正は主に税率の改正でしたが、今回の改正は「インボイス制度」といって、売手が買手に対して「インボイス（適格請求書）」を作成及び発行して正確な適用税率や消費税額等を伝え、買手はそれらを保存することを義務化するものです。



リサ

それは、具体的にどのような制度なのですか。



サキ先生

「インボイス制度」とは、売手が「インボイス」という記載事項の定められた請求書、納品及び領収書等を作成し、買手がそれらを保存しないと消費税の仕入税額控除が認められないというものです。その内容をしっかり把握していないと皆さんの事業に大きな影響が出てくるので少し勉強しましょう。



リサ

そうですね、消費税の仕入税額控除が認められなければ、税金の負担もかなり大きいものになってしまうので、先生しっかり教えてください。



サキ先生

令和元年 10 月 1 日に軽減税率が導入されたことにより、消費税の申告を行う上で売上や仕入に対応する消費税率を正確に計上するため、請求書、レシート及び領収書等の金額を消費税率が 10%の部分と 8%の部分に区分して記載する「区分記載請求書」の作成及び保存が必要となったことは記憶に新しいかと思います。今回はそれに代えて、令和 5 年 10 月 1 日以降は、「適格請求書発行事業者」に登録した事業者だけが発行できる「インボイス」を作成及び保存することが必要となりました。



リサ

「区分記載請求書」と今回の「インボイス」では記載内容などがどのように違ってくるのですか。



サキ先生

まず、「区分記載請求書」は発行先の氏名又は名称、取引年月日、金額などの取引内容と取引金額のうち税率が 10%の取引と 8%の取引を明確に区分し記載していれば仕入税額控除の証拠書類となりました。ところが、「インボイス」には、区分記載された現行の請求書に①登録番号、②適用税率、③税率ごとに区分した消費税額等の 3 つの記載事項を追加しなければなりません。また、売手は買手から求められた時には、「インボイス」を必ず交付し、写しを保存しなければならなくなりました。



リサ

ところで、「インボイス制度」で事前に準備しなければいけないこととは何ですか。



サキ先生

先ほどの請求書等の記載事項の追加に「①登録番号」とありますが、これがないと「インボイス」の発行ができないので、令和 3 年 10 月 1 日から令和 5 年 3 月 31 日までに「適格請求書発行事業者」の登録申請をして「登録番号」を取得しておく必要があります。登録申請は e-Tax ソフトでもできるので、忘れずに行ってください。ただし、すべての「適格請求書発行事業者」は消費税の課税事業者となり、基準期間の課税売上が 1,000 万円以下になっても免税事業者にならないのでご注意ください。免税事業者の方は、今後消費税の申告が必要になるので、事前に税務署や税理士によく相談して「適格請求書発行事業者」に登録するか検討するといいですね。



【筆者紹介】

小池 正史 (こいけ・まさし)

1964 年生まれ。

東京国税局事務管理課、同法人課税課、統括国税実査官、酒類指導官勤務などを経て、横浜市中区で税理士登録。

多業種にわたる企業の財務状況を見てきた経験を生かし、中小企業を中心に決算分析から経営の効率化、税務調査対策等のコンサルティングを行う。

優秀な人材の確保・定着化に

東法連 特定退職金共済制度



従業員の退職金準備は

とく **特** たい **退** きょう **共**



特退共の魅力

1. 東京都内の事業所であれば、企業規模を問わず加入できます。
2. 掛金は従業員1人につき月額1,000円から30,000円まで選択できます。
3. 掛金は全額損金または必要経費に算入でき、給与所得にもなりません。
4. ご加入後1ヵ月で退職しても退職金が支払われます。
5. 中小企業退職金共済制度(中退共)と重複して加入できます。

公益財団法人 東法連特定退職金共済会とは

- ☑ 東京法人会連合会(東法連)が母体となり1977年に財団法人として設立されました。
- ☑ 所得税法施行令第73条に定める「特定退職金共済団体」として、税務署の承認を受けています。
- ☑ 東京都知事の公益認定を受けて、2012年10月に公益財団法人に移行しました。
- ☑ 約5,000社の事業所の皆さまにご加入いただき、約430億円の積立金をお預かりしています。

○この制度は、大同生命保険株式会社と締結した「新企業年金保険契約」に基づいて運営しています。
○このご案内は、2019年8月現在の制度内容および税制に基づき記載されており、内容は将来変更されることがあります。
○ご加入にあたっては、必ず所定のパンフレットをご確認ください。

資料請求・お問い合わせは

企C-2019-11-S(2019年9月11日)P6965

TTK 公益財団法人 東法連特定退職金共済会

〒160-0002 東京都新宿区四谷坂町5番6号 全法連会館3階
TEL (03)3357-1641 FAX (03)3357-1642
<https://www.tohoren-tokutaiikyoo.or.jp/>





北都税事務所からのお知らせ

地方税共通納税システムのお知らせ
～全国の地方公共団体へ一括して納税可能～

○ **ダイレクト納付が実現!!**

事前に登録した金融機関口座から指定した期日に税額を引き落とすことができる納税方法です。



税理士の方など代理人による納税手続きができます!!

○ **全国の自治体に一括電子納税!!**

個人住民税(特別徴収分)や法人二税などが複数の地方公共団体に対して、一度の操作で電子的に納税できます。



納付事務の負担が軽減されます!!

● **取扱税目** ●

- 法人事業税・法人都民税・特別法人事業税／地方法人特別税
- 事業所税 ○ 個人住民税(特別徴収分、退職所得分)
- 都民税利子割・都民税配当割・都民税株式等譲渡所得割



詳しくはホームページをご覧ください。
<https://www.eltax.lta.go.jp>

エルタックス

検索



ハローワーク
からの
お知らせ

中途採用の拡大に取り組む事業主の皆さまへ

のご案内

中途採用等支援助成金(中途採用拡大コース)

中途採用者の雇用管理制度を整備し、中途採用の拡大を図った場合に助成します。助成対象となる「中途採用の拡大」は以下のA・B・Cです。

A 中途採用率の拡大	中途採用率を向上させた事業主に対する助成 <small>(注)中途採用計画期間前3年間の中途採用率が60%未満の事業所に限ります。</small>
B 45歳以上の方の初採用	45歳以上の労働者を初めて中途採用した事業主に対する助成 <small>(注)これまで45歳以上の方を中途採用したことのない事業所に限ります。</small>
C 情報公表+中途採用者数の拡大	中途採用に係る情報の公表を行い、中途採用者数を拡大させた事業主に対する助成

○ **助成額**・・・ 事業主が講じた措置ごとに、1事業所当たり以下の額を助成します。このほか、一定期間後に生産性が向上していた場合は増額助成があります。

講じた措置	助成額	
A 中途採用率の拡大	20ポイント以上向上させた場合 50万円	40ポイント以上向上させた場合 70万円
	うちこれまで中途採用を行ったことがない場合 上記に加えて10万円	
B 45歳以上の方の初採用	60万円または70万円(60歳以上の方を初採用した場合に70万円を支給)	
C 情報公表+中途採用者数の拡大	30万円(対象者が1年定着した場合は更に20万円)	

○ **対象となる労働者と受給要件**・・・ 受給するためには、1の対象労働者を雇い入れるとともに、2、3の全ての措置をとることが必要です。

1. 支給対象者・・・次の(1)～(5)のいずれにも該当する方

- (1)申請事業主に中途採用により雇い入れられた方 (2)雇用保険の一般被保険者又は高年齢被保険者として雇い入れられた方 (3)期間の定めのない労働者(パートタイム労働者を除きます)として雇い入れられた方 (4)雇入れ日の前日から起算してその日以前1年間において、雇用関係、出向、派遣又は請負により申請事業主の事業所において就労したことがない方 (5)雇入れ日の前日から起算してその日以前1年間において、申請事業主との関係が資本的・経済的・組織的関連性等からみて独立性を認められない事業主に雇用されていた方でないこと

2. 次の(1)・(2)にかかると中途採用計画を作成し、管轄の労働局に届け出ること

- (1)中途採用者の雇用管理制度(募集・採用を除く、労働時間・休日、雇用契約期間、評価・処遇制度、福利厚生など)の整備 (2)中途採用の拡大に取り組む期間(中途採用計画期間)(*)内の中途採用の拡大 (*中途採用率の拡大を図る場合は1年間、45歳以上の方の初採用に取り組む又は情報公表・中途採用者数の拡大の場合は1年以下で申請事業主が定める期間

3. 中途採用計画期間に、次の(1)・(2)又は(3)の中途採用の拡大を図ること

- (1)中途採用計画期間より前の中途採用率が60%未満の事業所が、中途採用計画期間内に支給対象者を2人以上雇い入れ、中途採用率を中途採用計画期間前と比較して20ポイント以上向上させること (2)中途採用計画期間より前に45歳以上の方を中途採用したことがない事業所が、中途採用計画期間内に45歳以上の方を初めて中途採用したこと (3)中途採用計画期間中、中途採用に係る定量及び定性情報を公表した事業所が中途採用計画期間内に支給対象者を10人以上(中小企業事業主は2人以上)雇い入れ、中途採用計画期間前と比較して上回っていること
*詳細の要件は「中途採用等支援助成金ガイドブック」でご確認ください。

お問い合わせは、**東京労働局ハローワーク助成金事務センター 助成金第一係 電話03(5337)7415** までお願いいたします。

電子取引データの保存方法をご確認ください

- ◆ 令和5年12月31日までに行う電子取引については、保存すべき電子データをプリントアウトして保存し、税務調査等の際に提示・提出できるようにしていれば差し支えありません（事前申請等は不要）。
 - ◆ 令和6年1月からは保存要件に従った電子データの保存が必要ですので、そのために必要な準備をお願いします。
- 請求書・領収書・契約書・見積書などに関する電子データを送付・受領した場合には、その電子データを一定の要件を満たした形で保存することが必要です。
- 申告所得税・法人税に関して帳簿書類の保存義務がある全ての方にご対応いただく必要があります。

✓ 保存すべき電子データは？

◆ 紙でやりとりしていた場合に保存が必要な情報が含まれる電子データ

（例）請求書、領収書、契約書、見積書など

※受け取った場合だけでなく、送った場合についても保存が必要です。

※例えば、電子メールの本文・添付ファイルで請求書に相当する情報をやりとりした場合や、WEB上でおこなった備品等の購入に関する領収書に相当する情報がサイト上でのみ表示される場合には、それぞれの電子データを保存する必要があります（PDFやスクリーンショットによる保存も可）。

✓ どのように保存する必要があるのか？

◆ 改ざん防止のための措置をとる

「タイムスタンプ付与」や「履歴が残るシステムでの授受・保存」といった方法以外にも「改ざん防止のための事務処理規程を定めて守る」でも構いません。

◆ 「日付・金額・取引先」で検索できるようにする

専用システムを導入していなくても、①索引簿を作成する方法や、②規則的なファイル名を設定する方法でも対応が可能です（詳しくは裏面をチェック）。

※2年（期）前の売上が1,000万円以下であって、税務調査の際にデータのダウンロードの求め（税務職員への提示等）に対応できる場合には、検索機能の確保は不要です。

◆ ディスプレイ・プリンタ等を備え付ける



✔ 改ざん防止のための措置について

- ◆ システム費用等をかけずに導入できる“改ざん防止のための事務処理規程”については、[国税庁HP](#)でサンプルを公表しています。

※Word ファイルで公表していますので、ひな形としてご活用いただけます。



✔ 検索機能を確保する簡易な方法について

以下のいずれかの方法でも、検索機能を確保していることとなります。

◆ 表計算ソフト等で索引簿を作成する方法

表計算ソフト等で索引簿を作成しておくことで、表計算ソフト等の機能を使って検索する方法です。

〔イメージ〕

連番	日付	金額	取引先	備考
1	20210131	110000	株式会社	請求書
2	20210210	330000	国税工務店株	注文書
3	20210228	330000	国税工務店株	領収書
⋮				
49	20211217	220000	株式会社	請求書
50	20211227	55000	国税工務店株	領収書

◆ 規則的なファイル名を付す方法

データのファイル名に規則性をもって「日付・金額・取引先」を入力し、特定のフォルダに集約しておくことで、フォルダの検索機能が活用できるようにする方法です。

〔イメージ〕

📄	20210131_110000_(株)震商店.pdf
📧	20210210_330000_国税工務店(株).msg
📄	20210228_330000_国税工務店(株).pdf
📧	20211217_220000_(株)震商店.msg

(例) 2021年1月31日(株)震商店からの110,000円の請求書なら「20210131_110000_(株)震商店」

※ 税務調査の際に、税務職員からデータのダウンロードの求めがあった場合には、上記のデータについて提出してください。

✔ 市販のソフトウェア等を使用する方への参考情報

- ◆ 電子取引データの保存については、専用システムやソフトウェア等をご用意いただかなくても対応いただけますが、保存や検索などが効率的にできるソフトウェア等も販売されています。
- ◆ 要件を満たしたソフトウェア等か確認するための認証制度があります。
市販のソフトウェア等で機能要件を満たすと認証を受けた製品には、公益社団法人日本文書情報マネジメント協会(JIIMA)の認証マークが付されています。また、独自開発されるシステムを対象に税務署又は国税局に事前相談窓口も設けています。

電子帳簿保存法の取扱通達やQ&Aについては、国税庁ホームページ【<https://www.nta.go.jp>】に掲載されています。詳しくは、 で

OH活動レポート

OJI HOJINKAI

「税制改正提言事項」の要望活動

令和3年11月19日(金)・30日(火)・12月7日(火)・9日(木)
於:北区役所、北区議会、高木事務所、やまだ加奈子議員事務所、財務省

「令和3年度税制改正提言事項」を田村会長ならびに瀧澤副会長により、花川北区長、なとり北区議会議長、高木衆議院議員、やまだ都議会議員へお渡しし、田村会長ならびに田中副会長、鈴木副会長、瀧澤副会長、斉藤専務理事により岡本財務副大臣、大松都議会議員へ中小企業の声として、お渡ししてまいりました。



岡本財務副大臣と撮影



花川北区長と撮影



岡本財務副大臣と大松都議会議員と撮影



なとり北区議会議長と撮影



やまだ加奈子都議会議員と撮影



高木衆議院議員と撮影

地域密着・顧客支援を第一に

瀧野川信用金庫

たきしんホームページ <http://www.takishin.jp/>

(北区店舗)

本店	〒114-8571	北区田端新町 3-25-2	03-3893-6151	赤羽支店	〒115-0055	北区赤羽西 1-35-9	03-3900-7111
東十条支店	〒114-0001	北区東十条 5-5-10	03-3902-1191	浮間支店	〒115-0051	北区浮間 4-13-1	03-3967-6241
西ヶ原支店	〒114-0024	北区西ヶ原 2-45-12	03-3910-3911	田端支店	〒114-0014	北区田端 1-13-11	03-3828-6211

王子優申会 新春講演会・新年賀詞交歓会

令和4年1月13日(木) 於:上野精養軒

第一部の新春講演会は王子税務署高橋署長に『マルサの仕事について』の演題でご講話いただき、第二部の新年賀詞交歓会は「新型コロナウイルス」感染拡大防止の観点より、お土産をお渡しして終了とさせていただきます。



王子税務署高橋署長によるご講話

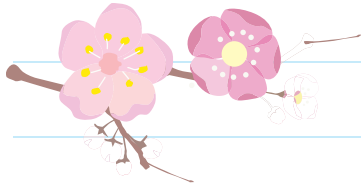

「会員紹介」

会員企業の製品、サービスを紹介しています。このコーナーは**会員企業は無料**で掲載できます。

「会員紹介」募集

掲載無料

KITA きつね通信に掲載する『会員紹介』を募集いたします。自薦・他薦は問いません。申し込み多数の場合、広報委員会で抽選。掲載の時期については広報委員会で決定させていただきます。

▼申込先

王子法人会事務局

FAX: 03-5390-1115
MAIL: info@oji-hojinkai.or.jp

集客+広告収入で飲食店サポート

飲食店事業者様。弊社集客アプリでお客様を、トイレ広告で広告収入を得ませんか？



コロナウィルスの影響を受けた飲食業界のサポートを飲食店集客アプリを開発しアプリで集客を、飲食店が広告収入を得られるサービスを開始しました。現在無料で利用可能なので詳しくはお問い合わせ下さい。

株式会社Ark <https://ark-corp.net/> e-mail: info@ark-corp.net
〒115-0045 北区赤羽1-64-11CDビルディング6階 TEL: 03-3903-9730

新型コロナウイルスに関する疑問・質問にもお答えしています!

**法人会会員企業にお勤めの皆さまへ
ネット医療相談サービスのご案内**

プロの医療チームがあなたをサポートします!

法人会会員企業にお勤めの役員・従業員であれば、**おひとり様^(※1) 月1回^(※2)のご相談まで無料で**利用いただけます。

(※1) 役員や従業員である個人を指します。

(※2) 月1回とは、新しい相談1回を指します。同じご相談における追加質問については回数制限はありませんのでご納得いただけるまでご相談いただけます。月1回を超える新しい相談事項の追加については、別途料金が必要となりますので、翌月無料分のご利用がお勧めです。

記載のサービスは、2021年1月現在の情報です。サービス内容については、予告なしに変更する場合があります。



本サービスは、アフラックの提携先(株式会社メディカルノート)が提供します。

ご利用はこちらから



【お問い合わせ】
株式会社メディカルノート support@medicalnote-qa.jp

INFORMATION board

第11回通常総会

日時／令和4年6月17日(金)
会場／北とぴあ 13階 飛鳥ホール

3月

1 (火)	新設法人説明会	18 (金)	第1地区役員会
2 (水)	第5回執行役員会・総務委員会 合同会議	18 (金)	第23地区「落語観賞及び名刺交換会」
4 (金)	決算法人説明会	23 (水)	決算法人説明会
8 (火)	第9回青年部会	25 (金)	決算法人説明会
11 (金)	第19地区役員会	28 (月)	源泉部会3月研修会
16 (水)	予算理事会	29 (火)	第21地区役員会
17 (木)	第21地区懇親会		

4月

1 (金)	第1地区役員会
12 (火)	第1地区「第33回王子落語会」
19 (火)	第1地区総会
20 (水)	第21地区総会
21 (木)	第4地区総会・研修会
22 (金)	第18地区総会・研修会
26 (火)	決算法人説明会
27 (水)	第15地区総会・研修会

※新型コロナウイルス感染状況により、会員様の安全なご参加が難しいと判断した場合には、直前に急きょ開催中止にする可能性がありますをご了承ください。

王子法人会ホームページアドレス <https://www.oji-hojinkai.or.jp/>

編集後記

コロナ禍が始まり丸2年が経ちました。東京五輪が延期・無観客開催となるなど、様々なことがありました。王子法人会も70周年記念事業が延期となりましたが、昨年11月に記念式典・記念講演が開催できたことは何よりでした。

先日、その70周年記念誌の企画として、田村会長を座長として歴代の青年部会長が法人会の未来を語り合う対談があり、私も参加させていただきました。先輩方と想いを共有でき、できることがたくさんあると気づきを得ました。これから少しずつ行動に移していきたいです。

この号が皆さんのお手元に届く頃には春も近づいていると思いますが、今年こそは花見を楽しめる状況になっていることを願っています。

広報委員会 副委員長 中平 拓司

読者投稿大歓迎

テーマは自由です。
採用された方には
もれなくクオカードを贈呈。

スマホでキツネ通信

右記のQRコードより
アクセスして
キツネ通信を
お読みいただけます。



<https://www.oji-hojinkai.or.jp/kitakitsu/>

Androidの場合はAndroidマーケットから
PDF読取り用アプリをダウンロードして下さい。
(Adobe Reader 等)

北区を食べる

108



▲店長の木村さん

▲店内の様子

ハクトウサン
赤羽焼肉 白頭山

〒115-0044 東京都北区赤羽南1-8-5
TSビル1F2F
TEL 03-3903-2688

営業時間 ランチ 11:30 ~ 14:00 (L.O.)
ディナー 14:00 ~ 3:30 (L.O.)

尚、コロナ禍におきましては東京都のガイドラインに沿った営業を致しております。

JR赤羽駅南口徒歩1分 赤羽駅から87m



海鮮盛

キムチ

海鮮チヂミ

サンチュ

上タン塩焼き

特選三種盛り

コムタンスープ



老舗の人気焼肉店で 厳選された国産黒毛和牛に舌鼓

今回は、1967年の創業より半世紀を超え、地元へ愛され、根付いておられる老舗焼肉店「炭火焼肉 白頭山」さんへお邪魔しました。

使用している肉はもちろん国産黒毛和牛！一番人気の上タン塩に特上カルビ、オススメですよ。そして牛の希少部位を集めた「特選三種盛り」等々、自慢の自家製キムチと共にぜひお楽しみください。また、韓国の本格家庭料理も大好評。充実のランチメニューは全品ドリンク付き。

最大50名様までは入れる2階お座敷や個室もご用意。

いろいろな用途に対応可能とのことなので、お気軽にお問合せを。

財務に進化を

ビジネスの資金管理をもっとスマートに

— オンライン資金繰り管理サービス —

EMERADA MARKET PLACE

複数の金融機関の入出金が一画面で確認できるようになるほか、資金繰り表の作成や借入余力の分析・把握を経営者、経理担当者、外部の税理士などがオンラインで共有できるサービスです。

— AI分析によるスピーディーな融資 —

Face to Face型キャッシュフローレンディング

アSEMBリ

エメラダ・マーケットプレイスを利用している法人の統合キャッシュフロー情報(複数口座の入出金情報)をAIが分析し、事業資金を迅速にご提供する次世代型融資商品です。

詳しくは当金庫ホームページをご覧ください。
https://www.shinkin.co.jp/johoku/product/loan/loan_assembly



城北信用金庫

令和4年度

松竹歌舞伎 舞踊公演

7.1 金 開演 14:00
(開場 13:30)

チケット発売日
2022.4.21(木)

北とぴあ・さくらホール

(JR京浜東北線・東京メトロ南北線「王子駅」徒歩2分)

【北区民先行販売(WEBのみ)】
4月15日(金)~17日(日)
※事前にほくとぴあチケットオンライン
および北区民登録が必要です。

全席指定 北区民はS席が 1,000円引き!	一般	S席 7,500円	A席 5,000円	B席 3,000円
	北区民	S席 6,500円	A席 4,500円	※B席割引設定なし
	U-25	S席 3,750円	A席 2,500円	B席 1,500円

プレイガイド

- ほくとぴあチケットオンライン <https://p-ticket.jp/kitabunka>
 - 北とぴあ 1階チケット売り場(窓口販売のみ 10:00~20:00)
 - チケットぴあ インターネット予約 <http://pia.jp/t>
※セブンイレブンで直接お買い求めいただけます。
 - カンフェティ インターネット予約 <https://www.confetti-web.com/>
電話予約 0120-240-540(平日10:00~18:00)
 - チケットWeb松竹 <http://www.1.ticket-web-shochiku.com/t/>
- ※未就学児入場不可 ※車椅子席をご希望の方は一般発売日以降にお問い合わせ先へお申し込みください。(数に限りがあります)

ほくとぴあチケットオンライン



主催・お問い合わせ (公財)北区文化振興財団 03-5390-1221 (平日9:00~17:00) 共催 東京都北区

Present

ご招待 S席 2組4名様

ご希望の方は、官製はがき又はFAX・メールにて希望のプレゼント名、住所、氏名、会社名、年齢、ご意見ご感想を記入してお申し込みください。発送をもって発表にかえさせていただきます。

お申し込み

FAX:03-5390-1115 e-mail:info@oji-hojinkai.or.jp
〒114-0002 北区王子1-11-1北とぴあ12F 公益社団法人王子法人会

—プレゼント名—

- 住所
- 氏名
- 年齢 ●性別
- 会社名 ●TEL
- KITAきつね通信に関するご意見、ご感想



©松竹



中村松江 中村歌之助 中村福之助 中村橋之助 中村芝翫