

KITA きつね通信

<https://www.oji-hojinkai.or.jp/>

03
March
2021
No.054

クローズアップ北区

(有)八巻畳工業



北区を食べる

(株)榎研 榎本ハンバーグ研究所



(有)八巻畳工業

北区で四代110余年続く老舗の畳店

国産畳専門店。東京都北区滝野川で四代110余年続く老舗の畳店です。四代目が熊本県で直接買い付けている畳表を使用しています。やまきの畳はイ草が太いので丈夫で長持ちです。

当店には1級畳製作技能士が2人在籍しておりますので、ご家庭の和室はもちろん、神社やお寺の畳まで安心してお任せください。琉球畳・縁無し畳・お茶室・置き畳など畳のことは何でもご相談ください。



▲緑の縫い付け作業



▲作業の様子



▲框縫い機

▼畳の縁サンプル



▲畳の小物も人気です。



▲い草の刈り取り作業



▲長年愛用している道具一式



▲四代目八巻さん(左)と1級畳製作技能士の寺内さん

創業は明治40年代から四代目まで

創業は明治40年代。初代になる曾祖父、八巻喜久蔵が山梨県から上京したのが始まり。初代である曾祖父は晩年、北区田端に新店舗を出したそうです。現在の(有)ヤマキ畳敷物です。

二代目の祖父源太郎は現在のお店を引き継ぎ、弟子を抱え晩年は町会の事や政治方面に力を入れていたそうです。今のように機械化されていないので、昔の職人さん達はほぼ手作業。掌がグローブのように分厚かったのが印象的でした。

その後お弟子さん達は独立して行き、父は一番若かった親戚と二人でお店を有限会社に。バブル期で仕事も順調に推移し、離れた作業場と母屋を一つにして今のお店を建てます。最後のお弟子さんも独立し、しばらくは一人だった父も効率を考え大型の機械を導入し年配の職人さんを雇いました。

その後バブルが崩壊し畳の需要が一気に下がり始めた頃、高校を卒業した四代目の私が手伝い始めます。

正直に言うと畳屋だけは継ぎたくなく、18歳だった私は毎日嫌々仕事をする日々でした。父とは最初の1年だけ一緒に仕事をし、その後は年配の職人さんから教わる日々を過ごします。

最初は「浪人するのなら畳屋を手伝え!」と言われて始めた畳屋も、翌年夜間の専門学校に行くこと「夜学校行くなり畳屋を手伝え!」と言われて卒業後に池袋で一人暮らしをし、屋は畳屋で夜はバイト生活。

今度は父が勝手に「畳屋の学校に申込みしよおう!」と…。なぜか継ぐ気が無いのに畳の職業訓練校に3年間通う羽目に。

しかしここで手縫いの技術を仲間と学ぶうちに、畳の面白さを真剣に知る事となりました。卒業後に2級の試験を合格し、国家資格の1級畳製作技能士免許と職業指導員免許も取得。職人さんの年齢が70に届こうかという時、畳訓練校の同期が卒業後プラプラしていた。

彼の場合、父親が畳屋ではなかったのですがこの先の事を考え一緒に働かないかと誘いました。工場長と二人でやり始めてから早10年以上。同じ歳で同じ職人歴。

性格が真逆なのが返って上手く行ってるのかもしれない。

現在では正社員として女性事務員さんを加え、忙しい時は妻にも手伝ってもらっています。昭和52年生まれの子で経営をしてる珍しい畳店です。

五代目の息子が「畳屋になりたい!」と思えるような業界に行きたいと今後益々頑張りますので、どうぞご指導ご鞭撻のほどよろしく願い致します。東京北区で四代100余年

四代目 八巻 太一



有限会社 八巻畳工業

代表者/八巻 太一
所在地/〒114-0023 東京都北区滝野川2-34-4
TEL.03(3917)9827 FAX.03(3917)5027
営業時間/8:30~17:00
定休日/日曜日・祝日(ご相談ください)
E-MAIL/tatami@tokyo.zaq.jp
URL/https://yamaki-tatami.com/
商品内容/畳工事一式、襖・障子・網戸の張替え



令和2年度新春講演会 令和3年1月19日(火)
於:北とびあ 天覧の間

『天気から日常生活を振り返る』

講師 半井 小絵 氏

令和2年度の新春講演会は気象予報士の半井小絵氏に「お天気彩時記」というお題目でご講演頂きました。コロナウイルス感染拡大に伴う緊急事態宣言中での開催でしたが、会場の定員を40名に絞り、ソーシャルディスタンスを確保し、消毒やマスク着用を徹底することで、無事に開催することができました。半井氏をはじめ、関係各所の皆様に御礼申し上げます。



講師の半井小絵さん

半井氏が気象に興味をもったきっかけ

半井氏は、2004年から2011年にNHKニュース7の気象予報士として、ご存じの方も多いと思いますが、前職である日本銀行在職中に、気象予報士の資格を取られたと聞き驚きました。半井氏が気象に興味を持たれたきっかけは、幼少期に祖母様から伝え聞いた1934年の室戸台風の体験で、「校庭で朝礼が終わり、教室に戻ってすぐ、木造二階建ての校舎が倒壊し、自分は偶然にも梁の隙間に挟まり助かったが、41人の小学生が犠牲になった」という話に大きな衝撃を受けられたことが原体験であったそうです。今を生きる私たちが考えると、台風の日から抜けた瞬間の被害であったと想定されますが、気象予報の技術があれば、犠牲にならなかった命であることを考えると、気象予報が現代生活において不可欠なものであることを痛感しました。

雪の話(日本海側と太平洋側の違い)

続いて、日本において日本海側と太平洋側の天気はなぜ違うのかについて、図版を用いてご説明頂きました。冬は、ユーラシア大陸からの冷たく乾いた空気が、日本海上で暖かい湿った空気と出会い、雪雲が発生し、山脈状に沿って日本海側に雪をもたらす一方で、太平洋側には乾いた空気が流れ込むため晴れた日が続くというメカニズムがあり、「トンネルを抜けるとそこは雪国であった」という多くの日本人が知る川端康成の名文はまさにこのことであると再認識しました。一方、関東地方の雪予報はとても難しいということです。関東地方の雪は太平洋上の南岸低気圧にもたらされますが、南から暖かい空気が流れ込みやすいこと、雨雲の動きが予想しにくいこと、さらに地表温度の微妙な差によって、雨か雪かの差が出るということです。したがって、東京に降る雪は、雪化粧程度の量であれば、偶然の産物として喜んでよいかもしれません。

続いて、2005年の杉並豪雨における妙正寺川氾濫について説明があり、昨今、ヒートアイランドに伴い、都市部に集中豪雨が生じるケースが増えており、中小河川にも氾濫リスクがあるとのことでした。北区では2019年の台風19号における荒川増水の記憶が新しいと思いますが、石神井川も含めたハザードマップを日頃から意識することが大切であると痛感しました。

最後に、興味深かった話は、昨今の気候変動で秋が短くなり、山形県の名産品である佐藤錦の皮が暑さによって柔らかくなってしまいう年があるということです。SDGs(持続可能な開発目標)が叫ばれる今日、なるべく、環境に負荷をかけない暮らしや仕事の在り方を実践しなければならないと改めて意識することができた貴重な機会となりました。半井氏にはこの場を借りて改めて御礼申し上げます。

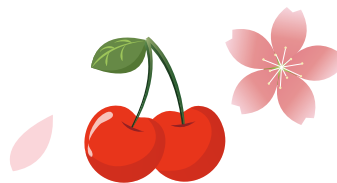

公益事業推進委員 沼野井 諭



花束贈呈



ソーシャルディスタンスを確保した会場



半井さんを囲んで記念撮影



北区税務団体協議会 新年賀詞交歓会

令和3年1月19日(火)
於:北とびあ 飛鳥ホール

新年賀詞交歓会は、参加される皆様の安全を第一に考慮して、北区税務団体協議会と合同で規模を縮小し、参加を役員等のみに限定して開催を致しました。



川上税務署長による講話



木下北部税事務所長



花川北区長



狩野北区税務団体協議会長



越野東京商工会議所北支部会長



各団体長紹介



田村王子法人会会長の挨拶で閉会

地域密着・顧客支援を第一に

瀧野川信用金庫

たきしんホームページ <http://www.takishin.jp/>

(北区店舗)

本店	〒114-8571	北区田端新町3-25-2	03-3893-6151	赤羽支店	〒115-0055	北区赤羽西1-35-9	03-3900-7111
東十条支店	〒114-0001	北区東十条5-5-10	03-3902-1191	浮間支店	〒115-0051	北区浮間4-13-1	03-3967-6241
西ヶ原支店	〒114-0024	北区西ヶ原2-45-12	03-3910-3911	田端支店	〒114-0014	北区田端1-13-11	03-3828-6211

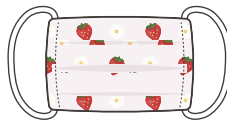

手作りマスクで コロナを楽しく乗り越えましょう!

常任幹事 舘 正子

今年、百年に一度あるかどうかという、この世界大恐慌の影響で、毎年恒例の「盆踊り」や「研修旅行」などの催し物がなくなり、新春の賀詞交歓会も自粛が決まりました。そんな中、最後の講習会を開催するかどうか、女性部会でも大分迷っていました。不完全燃焼の物足りない気持ちで今年が終わるのも寂しいので、部会中みんなで長時間協議した結果、「おしゃれなマスク作り」なら、コロナに対抗できるという前向きな気持ちになれるのではないか?という意見でまとまり、最終的に開催する運びになりました。

いつもオリジナリティ満載のおしゃれなマスクをつけていらっしゃる女性部会の玉嶋副部会長を講師として迎えることができました。

沢山のご参加ありがとうございました。

行ってみてびっくり! 何種類もの生地、また色々かわいいデコレーション小物が揃えてありました。ミシンやアイロンも置いてあって、朝早くから色々と万全の用意をしていただきました。最初から用意していただいた全員お揃いの肌色の生地1種類と、自分のお好みの生地を型紙で切って最初から作れる1種類、合計2種類のマスク作りです。

「20年ぶりのミシンだわ」「小学校の家庭科以来」「初めてです」と言った声も飛び交い、始終和気あいあいと楽しい時間を過ごすことができました。



講師の玉嶋副部会長による作り方説明

個性のある、それぞれのオリジナルマスクが出来上がり、すごい達成感で大満足!!!

コロナには負けるもんかという気持ちになりました!!!

お疲れ様でした! そして、ありがとうございました。



山村部会長の挨拶



先生のわかりやすいご指導



どの生地にもしようかな



もうすぐ素敵なマスクの出来上がり

新型コロナウイルスに関する疑問・質問にもお答えしています!

法人会会員企業にお勤めの皆さまへ
ネット医療相談サービスのご案内

Aflac

本サービスは、アフラックの提携先
(株式会社メディカルノート)が
提供します。

プロの医療チームがあなたをサポートします!

法人会会員企業にお勤めの役員・従業員であれば、
おひとり様 ^(※1)月1回 ^(※2)のご相談まで無料で利用いただけます。

(※1) 役員や従業員である個人を指します。
(※2) 月1回とは、新しい相談1回を指します。同じ相談における追加質問については回数制限はありませんので
ご納得いただけるまでご相談いただけます。月1回を超える新しい相談事項の追加については、別途料金が必要となりますので、翌月無料分のご利用がお勧めです。

記載のサービスは、2021年1月現在の情報です。サービス内容については、予告なしに変更する場合があります。

ご利用はこちらから



Medical Note

【お問い合わせ】
株式会社メディカルノート support@medicalnote-qa.jp

第29回 日本文具大賞2020 機能部門 優秀賞 受賞

(有)アールコーポレーション

この度、王子法人会会員の(有)アールコーポレーションが最も優れた文具に送られるアワード【日本文具大賞】の機能部門で優秀賞を受賞されましたので、紹介させていただきます。

『日本文具大賞』とは、その年の「機能面」「デザイン面」それぞれにおいて優れた文具に贈られるアワード。受賞製品・企業様にとっては製品販促の絶好の機会として、またバイヤーにとってはその年の新作・注目製品を一度に見ることができる機会として、業界のみならず広く大きな注目を集めています。



審査員からのコメント

**おふるノート
- HAQUR -**

お風呂で描いて、お風呂に貼れる。石からできた素材“ハクア”を使用しているから、水に強く環境に優しい超特大ノート。
見開きで剥がして使えばA2サイズお風呂ポスターの出来上がり。

環境に配慮したエコロジーな商品でありながら、水に強いという素材特性を活かし、親や子供たちの「コミュニケーション遊具」としての分野開発だと評価しています。(川崎)

水に濡れても破れず、品質が変わらない点に着目、描いた作品などをお風呂に貼っておけるなど、お風呂嫌いな子供達に新たな楽しみを提供できる親にも嬉しい文具と思う。(松本)

従来からある水濡れに強い紙は、ボールペン専用であることが多いが、インクを使わない鉛筆がこのストーンペーパーではしっかり使えるのがよい。(清水)

とてもユニークで斬新だと思いました。大人が入浴中に、何か仕事の企画を考えたりするのにも使えそう。環境に優しい素材を使用している点も評価したい。(安田)

文具業界においても社会の次なる課題として大事なテーマであるサステナブル素材の開発・活用を実現している。(高橋)

(有)アールコーポレーションについて

国内事業は堅実に、グローバル事業は積極的に。

当社は折込広告を制作から印刷、折込手配まで一貫して請け負う体制を構築しました。おかげさまで、お客様からの信頼をいただき、印刷事業は急成長を遂げてきました。現在は、主軸である印刷事業を堅実にしながら当社の強みである海外とのパイプを活かし、グローバル事業にも積極的に取り組んでいます。私たちは、ものづくりだけでなく、お客様に「付加価値」をご提供することを常に考えています。

会社概要

代表者 舘 正子
 設立年月日 2005年11月6日
 本社 東京都北区滝野川5-41-3-7F
 資本金 500万円
 業務内容 印刷、広告代理店、広報、プロモーション業務
 (日本及び中華人民共和国)貿易、翻訳及び通訳
 社員数 35名(中国スタッフを含む)

従業員の退職金準備は



優秀な人材の確保・定着化に

東法連特定退職金共済制度



特退共の魅力

1. 東京都内の事業所であれば、企業規模を問わず加入できます。
2. 掛金は従業員1人につき月額1,000円から30,000円まで選択できます。
3. 掛金は全額損金または必要経費に算入でき、給与所得にもなりません。
4. ご加入後1ヵ月で退職しても退職金が支払われます。
5. 中小企業退職金共済制度(中退共)と重複して加入できます。

公益財団法人 東法連特定退職金共済会とは

- ✓ 東京法人会連合会(東法連)が母体となり1977年に財団法人として設立されました。
- ✓ 所得税法施行令第73条に定める「特定退職金共済団体」として、税務署の承認を受けています。
- ✓ 東京都知事の公益認定を受けて、2012年10月に公益財団法人に移行しました。
- ✓ 約5,000社の事業所の皆さまにご加入いただき、約430億円の積立金をお預かりしています。

○この制度は、大同生命保険株式会社と締結した「新企業年金保険契約」に基づいて運営しています。
 ○このご案内は、2019年8月現在の制度内容および税制に基づき記載されており、内容は将来変更されることがあります。
 ○ご加入にあたっては、必ず所定のパンフレットをご確認ください。

企C-2019-11-S(2019年9月11日)P6965

資料請求・
お問い合わせは

TTK 公益 東法連特定退職金共済会
 財団法人

〒160-0002 東京都新宿区四谷坂町5番6号 全法連会館3階
 TEL (03)3357-1641 FAX (03)3357-1642
<https://www.tohoren-tokutaikyoo.or.jp/>



令和3年4月1日より、税込価格の表示 (**総額表示**)が必要になります!

- ・ **事業者が消費者に対して**行う価格表示が対象です。
- ・ 店頭不值札・棚札などのほか、チラシ、カタログ、広告など、**どのような表示媒体**でも、対象となります。

◎ 総額表示に《該当する》価格表示の例

※ 税込価格 10,780 円 (税率 10%) の商品の例

10,780 円

10,780 円 (税込)

10,780 円 (うち税 980 円)

10,780 円 (税抜価格 9,800 円)

10,780 円 (税抜価格 9,800 円、税 980 円)

9,800 円 (税込 10,780 円)

税込価格が明瞭に表示されていれば、**消費税額や税抜価格**を併せて表示することも可能です。

消費者が値札や広告により、商品・サービスの選択・購入をする際、

- ・ 支払金額である「**消費税額を含む価格**」を一目で分かるようにし、
- ・ **価格の比較も容易にできる**よう、

総額表示義務は、平成 16 年 4 月より実施されているものです。

✕ 総額表示に《該当しない》価格表示の例

9,800 円 (税抜)

9,800 円 (本体価格)

9,800 円 + 税

※ 平成 25 年 10 月に施行された消費税転嫁対策特別措置法により、令和 3 年 3 月 31 日までは上記のような価格表示も認められていますが、令和 3 年 4 月 1 日以後は、総額表示が必要になります。

※ 総額表示について、更に詳しくお知りになりたい方は、財務省 HP の「消費税の総額表示義務と転嫁対策に関する資料」ページをご覧ください。

URL https://www.mof.go.jp/tax_policy/summary/consumption/d03.htm





北都税事務所からのお知らせ

地方税共通納税システムのお知らせ ～全国の地方公共団体へ一括して納付可能～

○ダイレクト納付が実現!!

事前に登録した金融機関口座から指定した期日に税額を引き落とすことができる納付方法です。



税理士の方など代理人による納付手続きができます!!

○全国の自治体に一括電子納付!!

個人住民税(特別徴収分)や法人二税などが複数の地方公共団体に対して、一度の操作で電子的に納税できます。



納付事務の負担が軽減されます

●取扱税目●

- 法人事業税・法人都民税・特別法人事業税／地方法人特別税
- 事業所税 ○個人住民税(特別徴収分、退職所得分)



詳しくはホームページをご覧ください。
<https://www.eltax.lta.go.jp>

エルタックス

検索



ハローワーク からの お知らせ

障害者トライアル雇用助成金のご案内

「障害者トライアル雇用」制度は、障害者の方を原則3か月間試用雇用することで、適性や能力を見極め、継続雇用のきっかけとしていただくことを目的とした制度です。労働者の適性を確認した上で継続雇用へ移行することができ、障害者雇用への不安を解消することができます。この制度の利用に当たっては、助成金を受けることができます。

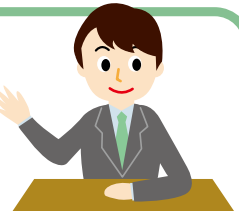

障害者トライアルコース

ハローワークまたは民間の職業紹介事業者等の紹介により、就職が困難な障害者の方を一定期間雇用することにより、その適性や業務遂行可能性を見極め、求職者及び求人者の相互理解を促進すること等を通じて、障害者の方の早期就職の実現や雇用機会の創出を図ることを目的としています。

1. 対象労働者

- (1) 継続雇用する労働者としての雇入れを希望している方であって、障害者トライアル雇用制度を理解した上で、障害者トライアル雇用による雇入れについても希望している方
- (2) 障害者雇用促進法に規定する障害者のうち、次のア～エのいずれかに該当する方

ア 紹介日において就労の経験のない職業に就くことを希望する方	イ 紹介日前2年以内に、離職が2回以上または転職が2回以上ある方
ウ 紹介日前において離職している期間が6か月を超えている方	エ 重度身体障害者、重度知的障害者、精神障害者

2. 雇入れの条件

- ・ハローワークまたは民間の職業紹介事業者等の紹介により雇い入れること
- ・障害者トライアル雇用等の期間について、雇用保険被保険者資格取得の届出を行うこと
- ・雇用関係助成金共通の要件を満たすこと

3. 受給額

- ・支給対象者1人につき対象労働者が精神障害者の場合、月額最大8万円を3か月、月額最大4万円を3か月(最長6か月間)
- ・支給対象者1人につき対象労働者が精神障害者以外の場合、月額最大4万円(最長3か月間)が支給されます

障害者短時間トライアルコース

雇入れ時の週の所定労働時間を10時間以上20時間未満とし、障害者の職場適応状況や体調等に応じて、トライアル期間中にこれを20時間以上とすることを旨とするものをいいます。対象労働者は精神障害者または発達障害者の方が対象となり、ハローワークまたは民間の職業紹介事業者等の紹介により雇い入れ、3か月から12か月間の短時間トライアル雇用をすることにより、支給対象者1人につき月額最大4万円(最長12か月間)支給されます。

★令和3年3月1日から民間企業における障害者の法定雇用率が現行の2.2%から2.3%と引き上げになります。事業主のみなさまには、「障害者トライアル雇用」制度を積極的に活用して障害者雇用をすすめていただくようお願いいたします。

◆ 障害者トライアル雇用助成金については、**東京労働局 ハローワーク助成金事務センター 電話03(5337)7414** へお問い合わせ願います。

OH 活動レポート

OJI HOJINKAI

王子優申会一泊研修会 令和2年11月19(木)・20日(金) 於：茨城県

王子優申会では、毎年、会員様の企業を見学する一泊研修会を開催しており、コロナ禍ではございましたが、Go to トラベルもあり、本年は旧会員様でカレンダー業界でトップの㈱トーダン様の工場見学と、海外や全国の種苗店や各地の全農・農協等に自社開発品種の種苗を販売する卸業の㈱日本農林社様の研究開発センターの見学を開催することが出来ました。普段は見学できないところにもお邪魔させて頂き、とても興味深く楽しい時間となりました。有意義な2日間を過ごすことが出来ました。

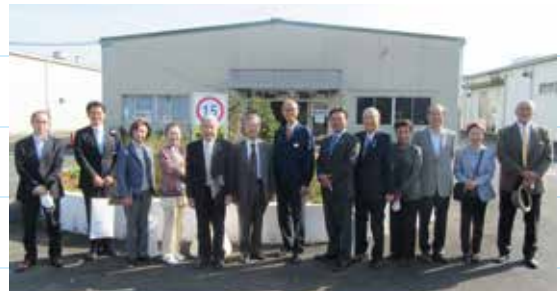

参加者の皆様で記念撮影



田村会長の挨拶

理事会

令和2年12月7日(月)
於：北とびあ 天覧の間

令和2年度理事会が感染防止対策を行いながら開催致しました。審議事項として、次期理事・監事候補者の選出について可決致しました。

報告事項として会長立候補及び推薦の受付、業務執行報告、中間決算、3ヵ月決算と次年度に向けてのスケジュール等の報告を致しました。

「税制改正提言事項」の要望活動 令和2年12月8日(火)・12月9日(水) 於：北区役所、北区議会、太田議員事務所

「令和2年度税制改正提言事項」を田村会長ならびに飯野副会長により、花川北区長、渡辺北区議会議長、太田議員事務所へ中小企業の声として、お渡ししてまいりました。



北区長

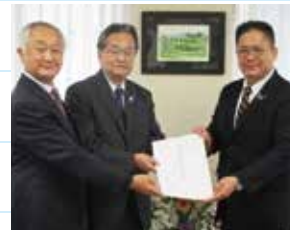

北区議長



太田事務所

次期会長候補者決定のお知らせ

次期会長候補者といたしまして、役員指名委員会(会長候補者推薦委員会)にて協議を進めておりましたが、前期に引続きまして(株)エステーサービス代表取締役 田村 純郎氏にお願い致しますことを、全委員の総意として決定いたしました。

令和3年2月24日(水)執行役員会にて報告承認され、令和3年3月16日(火)予算理事会にて議案として提出されることとなりました。

- 【法人会略歴】
- 平成9年 理事就任
 - 平成13年～23年 常任理事就任
 - 平成23年～30年 副会長就任 各委員長 東法連監事を歴任
 - 平成30年～ 会長 現在に至る

INFORMATION board

第10回通常総会

日時／令和3年6月18日(金)

会場／北とぴあ 13階 飛鳥ホール



3月

4月

8 (月)	第21 地区役員会	16 (火)	予算理事会	20 (火)	第1地区総会
9 (火)	青年部会 第11回常任幹事会	17 (水)	決算法人説明会	21 (水)	女性部会監査会
10 (水)	公益セミナー	18 (木)	新設法人説明会	21 (水)	決算法人説明会
12 (金)	第15 地区異業種交流会	22 (月)	源泉部会3月研修会	28 (水)	監査会



※新型コロナウイルス感染状況により、会員様の安全なご参加が難しいと判断した場合には、直前に急きょ開催中止にする可能性がありますことをご了承ください。

王子法人会ホームページアドレス <https://www.oji-hojinkai.or.jp/>

編集後記

緊急事態宣言中にこの原稿を書いています。
今年のNHK大河ドラマの主役は渋沢栄一です。
渋沢栄一の名言に夢七訓があります。

「・夢なき者は理想なし ・理想なき者は信念なし
・信念なきものは計画なし ・計画なき者は実行なし
・実行なき者は成果なし ・成果なき者は幸福なし
・故に幸福を求むる者は夢なかるべからず 」

このような、厳しい時代だからこそ、渋沢栄一翁の夢七訓をしっかり噛みしめて
着実に進んでゆきたいと思っております。

皆様のもとに3月号が届くころには、少しは明るい気
持ちで桜を愛でることができる春になっていることを祈
りつつペンを置きます。

広報委員 阿部 花山



読者投稿大歓迎

テーマは自由です。
採用された方には
もれなくクオカードを贈呈。

スマホでキツネ通信

右記のQRコードより
アクセスして
キツネ通信を
お読みいただけます。



<https://www.oji-hojinkai.or.jp/kitakitsune/>

Androidの場合はAndroidマーケットから
PDF読取り用アプリをダウンロードして下さい。
(Adobe Reader 等)

北区を食べる

103



▲代表取締役の榎本さん



（株）榎研 榎本ハンバーグ研究所

〒114-0024 東京都北区西ヶ原2-44-13
西ヶ原ハイツ1F
TEL 03-3910-7020
営業時間 月～金 11:30～15:00 Lo14:30、18:00～21:30 Lo21:00
土日祝 11:00～15:30 Lo15:00、18:00～21:30 Lo21:00
定休日 休業日 不定休(お問い合わせください)

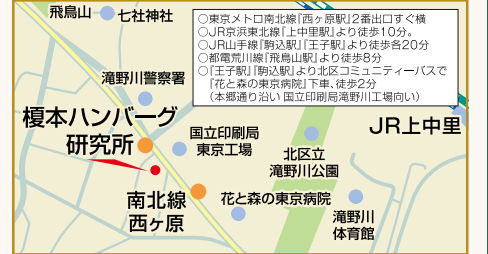

榎研湯豆腐



ハンバーグ屋の
にんにく焼きめし



海老とサーモンの
シーフードサラダ



榎研ハンバーグ



人気
No.1

初代しるばぐ

お持ち帰りメニュー
あります。
TAKE OUT

テイクアウト用
デミグラスビーフシチューの
煮込みハンバーグ



ハンバーグで世界中を笑顔にしたい!
新しい発見とアイデアがあふれる研究所

TAKE OUTや来店も
WEB予約が便利です。
<http://enomoto-hamburg-lab.com>

今回は東京メトロ南北線・西ヶ原駅すぐ横にある『榎本ハンバーグ研究所』さんのご紹介です。
ハンバーグを研究して30年超のシェフがプロデュースした365種類の考察レシピから厳選されたハンバーグはどれも絶品。自家製と手作りにこだわり、研究の日々は今も続いています。
人気の「デミグラスビーフシチューの煮込みハンバーグ」はバラ肉を自家製デミグラスソースで5時間煮込んだ自慢の一品。
看板メニューの「初代しるばぐ」は様々なメディアで取り上げられた、一見変わったハンバーグ。つけ麺からヒントを得て誕生した「しるばぐ」はごはん上にハンバーグを載せて、つけ汁(スープ)につけて食べる、進化系バーグです。
また、お肉、ソース、トッピングを選び、最後にハンバーグに命名できるオリジナル感たっぷりの「特別オーダーメイドハンバーグ」は記念日やお誕生日に喜ばれています。注文を受けてから焼き始めます。ジュージューという音や肉が焼けていく匂い。テーブルに届くまでの待ち時間もハンバーグを美味しく味わうためのエッセンスかもしれません。

▲ハンバーグ好きを唸らせる本気のハンバーグを食べに来てください。

掲載希望の北区のお店をご推薦ください。自薦・他薦は問いません。王子法人会のウェブサイトでもこれまで紹介されたお店を確認できます。

王子法人会

検索

<https://www.oji-hojinkai.or.jp/>

※掲載には一定の審査があり、ご希望に添えない場合もあります。予めご了承ください。

城北信用金庫は、
所属するアスリートを通じてスポーツの万能性を伝え、
より豊かな社会づくりを目指しています。



北区民オーケストラ 2021.5.16日 開演 14:00

第34回 定期演奏会 北とびあ さくらホール

(JR京浜東北線・東京メトロ南北線「王子駅」徒歩2分)

重厚感、異国情緒、ロマンにあふれるプログラムでお届けする、2年ぶりの定期演奏会。
メインの「シェヘラザード」は女子フィギュアスケートでもよく耳にする、勇壮と優美なメロディーが特徴の名曲です。

指揮 高橋 俊之
管弦楽 北区民オーケストラ
曲目 R=コルサコフ:「シェヘラザード」
バルトーク:「ハンガリーの風景」
ベートーヴェン:レオノール序曲 第3番

一般 全席指定 1,000円 北区民 全席指定 900円

北区民割引 購入方法 割引購入は4枚まで。
ほくとびあチケットオンライン(要事前登録、北区民登録にはお時間がかかります)、
または北とびあ1階チケット売り場(区民在住が分かるもの要提示)にてご購入下さい。

プレイガイド
■ほくとびあチケットオンライン <https://p-ticket.jp/kitabunka>
■北とびあ1階チケット売り場(窓口のみ/10:00~20:00)
※臨時休館日 10:00~18:00、全館休館日は休業
※未就学児の入場はご遠慮ください。
※車椅子席をご希望の方は下記お問い合わせ先にてご予約ください(数に限りがあります)。



主催 北区民オーケストラ / (公財)北区文化振興財団 **共催** 東京都北区
お問い合わせ (公財)北区文化振興財団 TEL:03(5390)1221 (平日9:00~17:00)

Present

ご招待 2組4名様
ご希望の方は、官製はがき又はFAX・メールにて希望のプレゼント名、住所、氏名、会社名、年齢、ご意見ご感想を記入してお申し込みください。発送をもって発表にかえさせていただきます。

お申し込み
FAX:03-5390-1115
e-mail:info@oji-hojinkai.or.jp
〒114-0002 北区王子1-11-1北とびあ12F
公益社団法人王子法人会

—プレゼント名—
●住所 ●氏名 ●年齢 ●性別 ●会社名 ●TEL ●KITAきつね通信に関するご意見、ご感想