

KITA きつね通信

<https://www.oji-hojinkai.or.jp/>

07
July
2018
No.038



クローズアップ北区

楽陶会
(有)高橋粘土店

北区を食べる

バル30

当社は創業100余年の歴史をもつ
各種粘土、陶芸材料の
専門店です。



特に彫塑用粘土は、全国の国公立大学の90%以上のシェアを誇っています。
陶芸材料は、趣味でなさる方をはじめ、各地の陶芸教室や
公民館や福祉施設、小中学校の教材や大学の研究室等に、幅広く提供させていただいております。
また、ネットショップでの材料販売に力を入れており、
近々個性的な手作り陶器を販売するネットショップも開設を予定しております。

駒込教室には、
直営の陶芸教室を運営しています。

駒込支店内の**楽陶会**は、昭和33年開設の陶芸教室としては
草分け的存在の歴史ある教室です。

初心者から数々の公募展に入選入賞歴のあるセミプロまで
沢山の方が通っています。

どうぞこの機会に、当社製品、並びに陶芸教室をご利用ください。

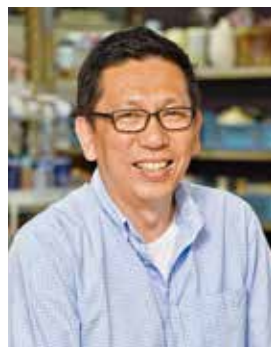

楽陶会 (有)高橋粘土店

代表取締役 高橋和則

(社)日本新工芸家連盟審議員 / 全陶展常任理事 副会長
/ 北区美術会会員 / 北区陶芸会顧問 / 楽陶会主宰 /
吉光窯 高橋和則



無限の可能性を持つ粘土。



冷たい粘土の感触に癒される。



壁一面にサンプルがずらりと並んでいます。



素晴らしい作品の数々。



この窯からたくさん作品が生み出される。



品揃え豊富な店内。



楽しく充実した時間を過ごされる生徒さんたち。

楽陶会 (有)高橋粘土店

所在地

駒込支店：〒114-0024 東京都北区西ヶ原1-52-14 エスティア駒込B1

TEL/FAX：03-5394-6602

U R L：<http://raku-tou-kai.com/>

営業時間：am10:00～pm5:00 / 不定休

《陶芸教室に陶芸材料ショップを併設》

田端本店：〒114-0014 東京都北区田端1-6-6

TEL/FAX：03-3828-5279

U R L：<http://www.clayart.co.jp/>

営業時間：am9:00～pm5:00 / 土曜・日曜・祝祭日休業

《陶芸材料販売》

王子法人会 第7回通常総会

第7回通常総会

さらなる法人会パワーで邁進を。

平成30年6月18日(月) 於:北とびあ13階 飛鳥ホール

挨拶する水越会長



開会の辞を述べる
田村副会長



事業報告・事業計画は
田中副会長



収支予算報告・決算報告は
瀧澤常任理事



監査報告は有馬監事



スライド動画で事業報告

公益社団法人王子法人会第7回通常総会が、吉田王子税務署長、木下北都税事務所長他、幹部の方々のご臨席のもと、多数の会員の参集を得て盛大に開催された。

総会に先立ち行われた表彰式では地区功労者表彰、全法連・東法連功労者表彰に続き、叙勲褒彰関係表彰受賞者披露、及び会員増強協力会社表彰が行われ、各受賞者が、それぞれ表彰された。

続く総会は、栗原総務副委員長の司会進行でスタート。正会員数3,109社のうち委任状及び出席1,831社が出席、定款に定める定足数を充たし、適法に成立。

田村副会長の開会の辞、水越会長の挨拶の後、会長が議長となり、議事に入った。報告事項として「平成29年度事業報告」「平成30年度事業計画」「平成30年度収支予算」を説明し、承認された。続いて審議事項として「平成29年度決算報告」「平成29年度監査報告」を上程、いずれも原案通り承認可決された。

続いて吉田王子税務署長、木下北都税事務所長よりご祝辞を賜った。最後に大貫副会長の閉会の辞で閉会となった。

引き続き、花川北区長、榎本北区議会議長他多数のご来賓のご出席を賜り、懇談会が盛大に行われた。

ご来賓の皆様



吉田王子税務署長



木下北都税事務所長



花川北区長



外石王子税務署副署長



大室北区総務団体協議会長

懇談会

総会終了後、役員さんの協力により総会会場を懇談会場に模様替えしてスタート。
今年も大勢の来賓と会員で会場はいっぱい。



賑やかな懇談会

表彰式

全法連功労者

- 第 2 地区 河村 美智子 殿
- 第 17 地区 中島 秀來 殿

東法連功労者

- 第 11 地区 木佐貫 正 殿
- 第 12 地区 三宅 康雄 殿

東法連増強功労者

- 第 1 地区 大貫 新一 殿
- 第 11 地区 田邊 義也 殿
- 第 20 地区 伊藤 直美 殿



全法連功労者



東法連功労者



東法連増強功労者

地区功労者表彰

- | | |
|-----------------|------------------|
| 第 1 地区 横山 孝二 殿 | 第 19 地区 比田井 良則 殿 |
| 第 6 地区 平野 定男 殿 | 第 19 地区 吉田 利美子 殿 |
| 第 6 地区 大石 隆太郎 殿 | 第 19 地区 田村 修 殿 |
| 第 11 地区 辻井 健三 殿 | 第 20 地区 阿部 花山 殿 |
| 第 11 地区 佐藤 浩文 殿 | |



地区功労者表彰の皆様

会員増強運動地区表彰

目標達成地区表彰

- 第 1 地区 殿
- 第 20 地区 殿

協力会社功労表彰

- 城北信用金庫 殿
- 瀧野川信用金庫 殿
- 大同生命保険(株) 殿
- AIG損害保険(株) 殿

- 瑞宝双光章(平成29年度秋) 齋藤 有弘 殿
- 瑞宝单光章(平成29年度秋) 伴野 興三 殿
- 旭日小綬章(平成30年度春) 大野 亮裕 殿
- 瑞宝单光章(平成30年度春) 直井 義治 殿
- 東京国税局長納税表彰 若宮 正英 殿



目標達成地区表彰の皆様



協力会社功労表彰の皆様



叙勲受賞者の皆様

女性部会

第13回法人会全国女性フォーラム(山梨大会)

平成30年4月12日(木) 於:アイメッセ山梨

輝こう！名峰富士のもと～今を創る女性の力～

副部会長 山村 富子

まだ雪の残る富士山、南アルプス、八ヶ岳などの山々のい
だき、盆地が桃の花でピンクに染まる山梨で第13回法人会
全国女性フォーラムは、全国から414会、1,611名の参加で、
盛大に行われました。王子法人会からは、岡崎部会長他6名
で参加させて戴きました。

第一部記念公演会は、元NHKアナウンサーの国井雅比古
氏による小さな旅と私～人との出会いと発見～というテーマ
でお話して下さいました。

小さな旅をして、人との出会いと発見・多くの人との巡り合
いの中で感じた発見、感動を語っていただきました。感じた
事は、女性は年老いてもますます元気である、行動力がある
と力強く語られた事です。最後に60才から習いはじめたシャン
ソンを披露されました。

第二部式典は、山梨県女性部会連絡協議会会長 神宮寺
昭子氏の歓迎の挨拶につづいて、スローガン「わたしたち法人
会女性部会は法人組織の一員として、研修、交流を通じた
部会員の資質向上と社会への貢献をめざす法人会活動の
充実に努めます」と1,600名の参加者全員の声が会場全体に
響きわたりました。

大会宣言では、キャッチフレーズである「輝こう！名峰富士



女連協会長による挨拶

のもと～今を創る女性の力
～」今日4月12日は、戦国武
将武田信玄の命日です。
信玄は「人は石垣、人は
城」の言葉どおり、人の絆
を大切にしました。私達
女性部会も互いに交流を
深め法人会活動を通じて、
将来を支える子供たちが
適正、後世に税負担のもと、安心して暮らせる日本の未来を
切り拓いていくと力強く宣言下さいました。



会場入口にて集合写真

次回開催地、富山代表に大会旗が引き継がれ、閉会になり
ました。

第三部懇親会は、立食パーティーで地元の料理に舌鼓、
ステージでは和太鼓が披露され、なごやかに終了する事が
出来ました、来年の富山大会に再会する事を約束して会場を
後にしました。

女性部会

第7回女性部会定時総会

平成30年6月1日(金) 於:北とびあ14階 カナリアホール

定時総会を終え更に女性パワーで元気に

常任幹事 梁嶋 美佐子

紫陽花が色鮮やかに染まり、心和今日この
頃6月1日(金)6時より第7回女性部会定
時総会が、北とびあ14階カナリアホールにて
来賓含めて62名の皆様に御出席いただき
開催されました。司会玉嶋副会長の紹介
で、岡崎部会長の挨拶から開会致しました。
公益事業の一環として、色々な活動を積極
的に続けて、皆様に喜んで参加して頂ける
様な事業を進めて行きたいと述べました。規約により岡崎部会
長が議長にあたり、事業報告、会計報告、監査報告、事業
計画(案)、予算(案)、すべての議案が滞りなく遂行されました。
来賓御祝辞は水越会長から総会のスムーズな終了のお祝いと、
租税教育の統一活動としての「絵はがきコンクール」は児童の
家族間での対話が増え、税についての理解ができると思います。
また、これらからの王子法人会での活動に女性部会の力は重要



挨拶する岡崎部会長



議案もスムーズに進行

で役立つとの感謝を頂きました。王子税務署
外石副署長から、平成30年度事業
計画の活動が地域社会貢献の一環としての各地域の盆踊り参
加、租税教育の統一活動としての第9回絵はがきコンクール他
さまざまな活動が今期も予定されている事に、敬意と感謝を頂
きました。経済社会のIT化が進み、働き方が多様化されてい
く中で税務手続きにおいても利便性の高い納税環境を整備し
ていきますので、引き続き、電子申告、e-Taxの利用をお願い
致しますとのお言葉を頂きました。

山田常任幹事閉会の辞で定時総会は滞りなく終了する事が
出来ました。ひと段落して会場が16階の天覧の間で懇談会に
なりました。私の司会により開会のことばを根立常任幹事から
始まりました。岡崎部会長から、御出席頂いています皆様の
御協力によりまして総会がスムーズに終了致しました事に対し
ての御礼と、また、盆踊りも是非ご参加して頂きたいと述べました。

清水副会長の乾杯の音頭で懇談会が始まりました。各テ
ーブル美味しい料理で、会話が盛り上がりました。橋本青年部
会長、幹事の中締、ご挨拶を頂き閉会となりました。本日は多
数の御参加を頂き誠にありがとうございました。このような交流
が、これからの活動に活かせると思います。



水越会長による
挨拶



外石副署長による
ご祝辞



清水副会長による
乾杯

できるかな、やってみようe-Tax

青年部40周年に向けて

副部会長 水越 正



橋本部会長による挨拶



司会の水越副部会長

青年部会も橋本部会長の下、早1年が経過し、定時総会を無事迎えることができました。昨年は、これまで中心となって尽力いただきました諸先輩方が卒業され、不安の中でのスタート。我々は、まず、部会員増強を目標に掲げ、1年間奔走してまいりました。数は力なりではありませんが、公益を掲げる以上、1人でも多くの同志が必要です。60名だった部会員も10%以上増え、69名、想像以上の成果をあげることができました。

我々青年部は、「税金とは？」を子供たちとともに学ぶため、租税教室を中心に活動しております。私たちの大きな使命は、子供たちに、社会に必要な、「税」というものの大切さを伝えていくことです。人々が働き、税を納めることで、地域社会、もっと言えば、日本という国が成り立っているということ。みんなの努力が、税金という形になり、それによって地域は、作られていくのです。

今年度、我々が積み上げていったこの活動は、さらに進化をとげ、青連協第5ブロックの共同事業という形で、「税知識の普及」のさらなる拡大を目指しております。

多くの皆様のご協力をいただきながら、我々は、40周年という節目を迎えることに深く感謝し、また新たな歩みを進めてまいります。子供たちという未来のつぼみでいっぱい、我々の活動が、将来、花開くことを信じて。

法人会の原動力となるべく、我々の挑戦は、続きます。



会場の様子



水越会長によるご挨拶



外石副署長によるご挨拶



岡崎女性部会長の乾杯



青年部OB小坂橋様による閉会挨拶



懇親会の和やかなひととき。



意見交換も活発に。

第9回 ぜい かん 税に関する だいほしゅう 大募集! 絵はがきコンクール

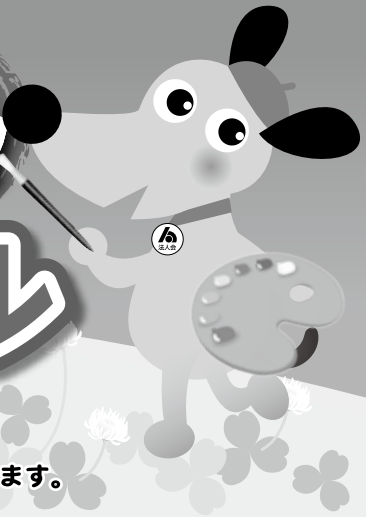

税金は毎日の生活の中でどのように役立っているのかということをお小生のみなさんに知っていただき、理解と関心を深めていただくために実施いたします。

募集内容

1 テーマ

税に関する絵(税金で造られている建物・施設、税金で購入される物品、税金で行われている仕事など)であれば何でも構いません。

2 応募資格

小学4・5・6年生対象

3 応募点数

児童1人につき1点とします。

7 表彰・発表

審査結果(入選作品)は当会ホームページまたは広報誌にて発表するとともに当会事務局を通じてご本人または学校に通知致します。なお、優秀作品につきましては公益財団法人 全国法人会総連合(女性部会)が実施するコンクールに出展します。

- ・王子税務署長賞 1点 賞状+図書カード3,000円
- ・北区長賞 1点 賞状+図書カード3,000円
- ・東京都北部税務所長賞 1点 賞状+図書カード3,000円
- ・北区教育委員会教育長賞 1点 賞状+図書カード3,000円
- ・王子法人会長賞 1点 賞状+図書カード3,000円
- ・王子法人会女性部会長賞 1点 賞状+図書カード3,000円
- ・王子彰友会長賞 1点 賞状+図書カード3,000円
- ・入選 10点 図書カード500円
- ・参加賞 (応募者全員 副賞は王子法人会提供)

8 注意事項

- (1)応募作品に関する権利は、ご応募と同時に主催者である法人会に帰属します。
- (2)応募作品の返却はいたしませんので、あらかじめご了承ください。
- (3)応募作品は法人会ホームページやパンフレット等への掲載、または法人会が行う事業において展示することがあります。
- (4)応募者の個人情報が入選者等への連絡や表彰状の送付、展示など「税に関する絵はがきコンクール」事業の実施のためにのみ使用します。

〈主催〉公益社団法人 王子法人会 女性部会
公益財団法人 全国法人会総連合

〈後援〉国税庁 北区 東京都北部税務所
北区教育委員会 北区租税教育推進協議会
王子彰友会 王子法人会青年部会

法人会とは

法人会は税のオピニオンリーダーとして公平で健全な税制の実現の税の啓発・租税教育活動を積極的にすすめる80万社の経営者の団体です。また、会員の研さんを支援する各種の研修会やボランティアなど地域に密着した活動を行い地域社会のお役に立っています。



4 応募方法及び応募先

付属の「専用はがき」または「官製はがき」に氏名等の必要事項および税に関する絵を描いてご応募下さい。なお、官製はがきの場合、必要事項をはがき表面に記入して下さい。

また、描画素材は問いません。文字や標語などの書き入れも可とします。
〔応募先・お問い合わせ先〕
〒114-0002 東京都北区王子1-11-1 北とぴあ12階
王子法人会事務局 TEL.5390-1112 FAX.5390-1115
URL : <http://www.oji-ho.jinkai.or.jp/>

5 応募締切

平成30年9月14日(金)

6 審査

応募作品は、応募者全員の中から公正に審査を行い選定致します。

郵便はがき

直接、郵送の場合
お手数ですが
切手をお貼りください。

1	1	4	0	0	0	2
---	---	---	---	---	---	---

北区王子1-11-1
北とぴあ 12階

公益社団法人 王子法人会 女性部会
「税に関する絵はがきコンクール」係

小学校名 学 年		小学校 年 組
住 所	〒 -	
電話番号 (市外局番から)	-	-
(フリガナ) 氏 名		

(男・女)

わたし ぜいきん つう たが ささ あ く
私たちは税金を通じて、お互いに支え合って暮らしています。

じぶん みらい ぜいきん しら かんが
自分たちの未来のためにも、税金について調べ、考えてみましょう！

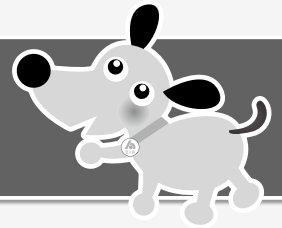

ぜいきん なに 税金って何？

みなさんも自分の“おこづかい”でお買い物をしたときに、商品代と一緒に「消費税」を払っています。税金は「みんなに役立つこと」や「社会で助け合う活動」に使われています。

つまり、みんなで社会を支えるために集められる「会費」と言えます。

その他に身近な暮らしの中にもいろいろな税金があります。



ぜいきん つか 税金はどんなことに使われているの？



みなさんに一番(いちばん)身近(みぢか)な“学校(がっこう)”では、校舎(こうしゃ)を建てたり改修(かいしゅう)するためや、毎日(まいにち)使(つか)っている教科書(きょうかしょ)や机(つくえ)・イス(いす)・体育用具(たいいくようぐ)・パソコン(ぱそこん)・実験器具(じっけんきぐ)の購入(こうにゅう)などに使(つか)われています。

これだけでなく、みなさんが安心(あんしん)して楽(たの)しく遊(あそ)べるように公園(こうえん)の整備(せいび)や、毎日(まいにち)安全(あんぜん)に登下校(とうげこう)ができるように道路(どうろ)の整備(せいび)、安全(あんぜん)な暮らし(暮らし)のため警察(けいさつ)や消防(しょうぼう)の活動(かつどう)など、税金(ぜいきん)は私(わたし)たちが暮(く)らしやすい環境(かんきょう)を作る(つく)ために、様々(さまざま)なところで役立(やくだ)っているのです。

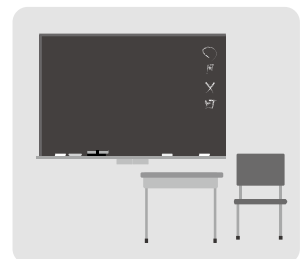

と でん 都電 de きっず たっくす 2018



おやこそぜいきょうしつ
親子租税教室

2018

し ち せつ
知ろうわが街の税の施設

税を考える週間
11月11日～11月17日

ほとくのクイズに
こたえられる
かな??



日程 2018年11月18日(日)



集合場所 北とぴあ1Fロビー or ゆいの森
※参加者には、追って詳細を連絡致します。

受付時間 9:30～10:00 開始

終了予定 14:30

※コース(チェックポイント)は、
変更になる場合があります。

北とぴあ スタート ゆいの森

酒類総研
飛鳥山公園
荒川車庫前
荒川自然公園

あらかわ遊園 **ゴール**

参加
無料

全力少女Rが応援にくるよ!

雨天決行

中止の場合は代表者に
ご連絡いたします。

募集要項

小・中学生並びに父兄
(1チーム5名まで。ただし、小学生のみは不可)
※グループの代表者(保護者)を決めてください。
案内、変更、中止等については、全てその代表者にご連絡致します。

募集締切

10月19日(金) <定員200名(定員になり次第締め切り)>

実施要項

当日の詳細につきましては、別途代表者にご案内致します。



申込方法及び申込先

付属の専用はがき、又は FAX(メール)にて必要事項をご記入の上、以下の宛先までご返信ください。

◀携帯・スマホからのお申込みはこちら

申込先・問合せ先

問合せ：王子法人会 親子租税教室係
北区王子1-11-1 TEL 03-5390-1112 FAX 03-5390-1115
e-mail: kitax@oji-hojinkai.or.jp

主催: 王子法人会 青年部会

共催: 荒川法人会青年部会・西新井法人会青年部会・
向島法人会青年部会・本所法人会青年部会・
葛飾法人会青年部会・江戸川北法人会青年部会・
江戸川南法人会青年部会・江東西法人会青年部会・
江東東法人会青年部会・王子法人会女性部会・
王子法人会

後援: 東法連青年部会連絡協議会第5ブロック
北区教育委員会・王子税務署・北都税事務所・
北区租税教育推進協議会・北産業連合会・
荒川区・荒川税務署

応募ハガキはこちら

締切

10/19 金

※当日消印有効

郵便はがき



料金受取人払郵便

王子局承認

214

差出有効期間
平成31年6月
30日まで

1 1 4 8 7 9 0

北区王子 1-11-1
北とぴあ 12階

公益社団法人王子法人会事務局

親子租税教室

「都電 de きっず たっくす」
2018 係



主催

公益社団法人 王子法人会 青年部会

都電deきつず たっくす 2018

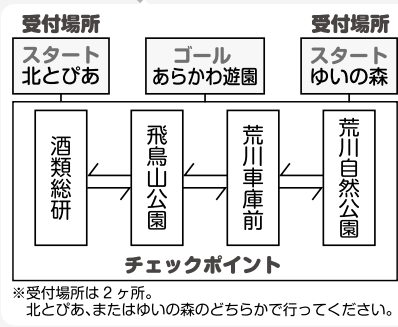
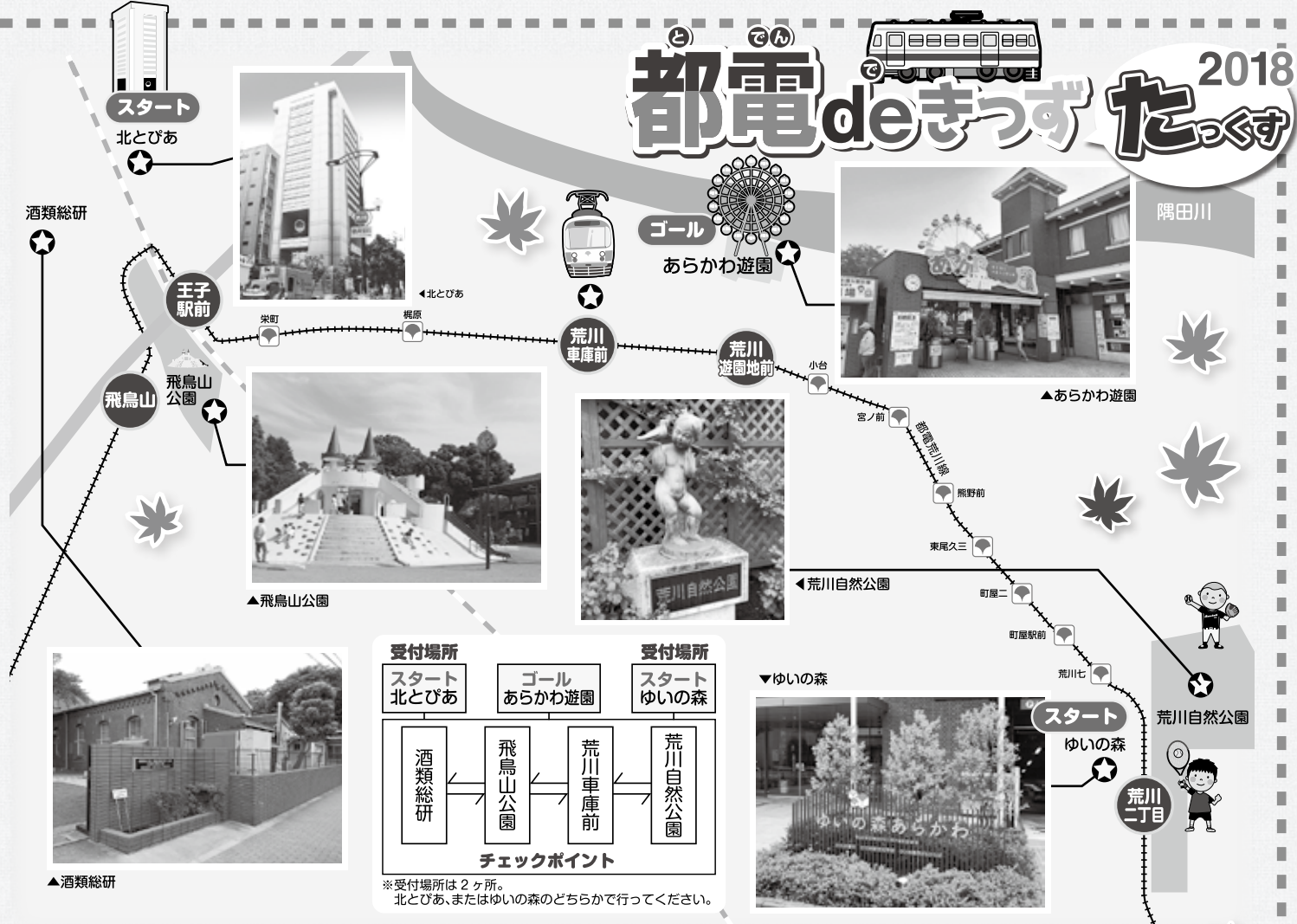

参加申し込み書

全てご記入ください。

グループ名：		
代表者(保護者)	氏名	
	メールアドレス	
	携帯番号	
	住所：〒	
参加者	氏名	年齢
	1	
	2	
	3	
	4	
	5	

申し込み先

e-mail: kitax@oji-hojinkai.or.jp

FAX: 03-5390-1115

注 このアドレスからのメールを受信許可に設定して下さい。

北とびあ、または、ゆいの森からスタートして
チェックポイントをまわりましょう!
チェックポイントでは…!?



金力少女R
プロフィール
「全心全力体当たり!!」がコンセプトの7人組アイドルグループ
7月11日 5枚目のシングル「全カセンセッション」をリリース
毎週木曜 FM FUJI「全カ少女Rの愉快で不思議な少女たちでR」に出演中
リーダー 百川晴香 を中心に アイドルフェスやTV、舞台などで 個性を生かして活躍中

注意事項

- ① 細い道、急な坂、石段等がございますので、ベビーカー等での参加はご遠慮ください。
- ② 雨天時の雨具は各自でご用意願います。
- ③ 応募者の個人情報、代表者への連絡等、法人会事業に関してのみ使用致します。

申し込み

FAX 03-5390-1115

e-mail kitax@oji-hojinkai.or.jp

雇用環境の改善が 会社発展のカギ

特定社会保険労務士
佐藤 良道

「働き方改革」は閣議決定され、その骨子は長時間労働の是正、同一労働同一賃金および裁量労働制です。この背景にはアベノミックスも一億総活躍社会の実現にあります。

このような状況下、育児や介護をする人も、仕事と両立できるよう定められたのが今回のテーマであります「改正育児・介護休業法」です。

この法律が、昨年1月と10月の2回にわたって改正がありました。年2回も改正することはあまりありません。ここに多くの人に「育児・介護休業法」を使ってもらいたいという願いが込められています。

主なポイントをあげますと、1月改正の育児関係では、子の看護休暇の取得単位の柔軟化、有期雇用労働者の育児休業の取得要件の緩和、育児休業等の対象となる子の範囲の拡大、妊娠・出産・育児休業・介護休業をしながら継続就業しようとする労働者の環境の整備があります。

介護では、介護休業(93日)の分割取得、介護休業等の対象範囲の拡大、介護休業給付の給付率の引き上げ、介護休暇の取得範囲の柔軟化、介護のための所定労働時間の短縮措置、介護のための所定外労働時間の免除があります。10月改正では、子が最長2歳に達するまで育児休業が可能、育児休業等制度の個別周知と育児目的休暇制度の創設があります。この



講師の佐藤良道先生



熱心に講義を受講する皆さん

ように育児・介護休業法には常に改正があり、事業者として知らなかったでは済まされません。

では、事業者としてどのような留意点があるのでしょうか。第一に改正点を自社の就業規則に織り込むことです。改正の都度、就業規則の改正も必要になってきます。また、その改正点を従業員へ周知することが求められます。第二に事務手続きを適正に行うことです。例えば、育児休業の期限は子が1歳、1歳半、あるいは2歳に達する日までとありますが、この日は、実際の誕生日の前々日になります。これによって手続きが1日でも遅れた場合、保険料免除や給付金の受領等ができなくなってしまいます。第三に休業者と常にコミュニケーションをとることです。職場から離れますと、会社や同僚に迷惑を掛けるといって負い目を感じやすくなります。また職場に復帰できるか不安に思うこともあるでしょう。そこで事業者として定期的にメールをいれたり、会社の情報を伝えたりすると幾分不安を和らげることになるでしょう。

このような方策により、できるだけ仕事と育児・介護の両立が可能となるよう事業者として努めていくことが求められます。

少子高齢化に向けて子は国の宝ですが、社員は会社の宝だとはなかなか言い切れません。しかし、会社としてすこしでも宝に近づけることで、会社の発展につながることは間違いありません。



矢口委員長

私と法人会 第2回

副会長 矢口 哲也

法人会について、会員の皆様にお話を伺うコーナーです。
入会時のエピソード、入会したご感想など、生の声を掲載しています。

「法人会に入ったキッカケは？」

17年前、社長から「参加したらどうか」と言われ、青年部会に参加しました。当初は“幽霊会員”みたいなものでしたが、諸先輩からの導きもあり、積極的に関わるようになりました。

「印象深い活動は？」

青年部の部会長として、賀詞交歓会に懇意にしている女子プロレス団体を招待し、参加した会員や来賓の方に、生のプロレスを楽しんでもらったことは、1つの成果だと思っています。

「ズバリ法人会のメリットは？」

口で説明するのは難しく、参加しないとメリットは分からないことが多いと思うのですが……。青年部会については、同年代の人たちと交流する機会を得られたこと。これは、とてもうれしかったです。



王子税務署からのお知らせ

「法人事業概況説明書」の様式が改訂されています。

平成30年4月1日以後終了事業年度分から、法人事業概況説明書の様式が改訂されています。

主な改訂内容

※様式の改訂箇所は他にもありますので、国税庁HPの検索画面で「事業概況説明書の様式が改訂」とキーワードを入力し、表示されたPDFや説明文の情報をご確認ください。

「法人番号」欄の追加及び「納税地」欄等の削除

「納税地」の記載に代えて、「法人番号」の記載としました。また、「応答者氏名」欄を削除しました。

「経理の状況」欄の見直し

「社内監査」欄を追加し、各種チェックシート等を活用した社内監査実施の有無の記入欄を設けました。

国税庁経験者採用試験(国税調査官級)のお知らせ

Pride of the Specialist

～公平な世の中を創る、志～

適正・公平な課税の実現を、我々と一緒に目指してみませんか。

30歳以上の
社会人経験者
対象

人事院では、30歳以上の社会人経験者を対象とした「国税庁経験者採用試験(国税調査官級)」を実施しています。試験の概要については下記のとおりです。

なお、採用後は、税務大学校において約3か月の研修を受けた後、各国税局(国税事務所)管内の税務署に配属され、国税調査官又は国税徴収官に任用されます。

興味のある方は、東京国税局総務部人事第二課試験係までお気軽にお問い合わせください。

記

◇試験概要 平成30年度の試験概要については、平成30年7月頃に官報公告及び国税庁ホームページへ掲載となる予定です。

◇問合せ先 東京国税局総務部人事第二課試験係 (Tel 03-3542-2111 内線2163)

参考：平成29年度の実施状況

◇最終合格者数(全国)：244名

◇受験資格 平成29年4月1日において、大学等を卒業した日又は大学院の課程等を修了した日のうち最も古い日から起算して8年を経過した者

◇試験日程

(1)受験申込受付期間 8月中旬
(2)試験実施期間 9月から12月まで
(3)最終合格発表 12月下旬



北都税事務所からのお知らせ

便利な電子申告・電子納税等をご利用ください

エルタックス 受付時間:月～金 8:30～24:00

エルタックス

ご利用いただける手続き

法人住民税・事業税 地方法人特別税

電子申告

予定申告・中間申告
確定申告・均等割申告
修正申告・清算確定申告等

電子申請 届出

法人設立・設置届出
異動届出
延長申請・届出

電子納税

本税 延滞金
加算金 見込納付

事業所税 (23区内)

電子申告

納付申告・修正申告
免税点以下申告
事業所用家屋貸付等申告

電子申請 届出

事業所等新設・廃止
減免申請
みなし共同事業に関する明細

電子納税

本税 延滞金 加算金

固定資産税(償却資産) (23区内)

電子申告

償却資産申告

詳しくはこちらから

エルタックス

検索

elTAX ホームページ
http://www.eltax.jp/

■ 利用手続についてのお問い合わせ

eLTAXヘルプデスク ☎0570-081459(左記電話につながらない場合:03-5500-7010) 受付時間 平日9:00～17:00

■ 申告内容や審査・納税についてのお問い合わせ

所管都税事務所の各税目担当班(電子申告等)・徴収管理班(電子納税)

ハローワーク からの お知らせ

キャリアアップ助成金 (3健康診断制度コース)

のご案内



キャリアアップ助成金は、有期契約労働者、短時間労働者、派遣労働者といった、

いわゆる非正規雇用労働者の企業内でのキャリアアップなどを促進するため、正社員化、処遇改善の取組を実施した事業主に対して助成する制度です。
これまで「正社員化コース」「賃金規定等改定コース」をご案内しましたので、今回は、「健康診断制度コース」についてご案内いたします。

○有期契約労働者等を対象とする「法定外の健康診断制度」を新たに規定し、延べ4人以上実施した場合に助成されます。

支給額 1事業所あたり38万円(48万円)(28万5千円(36万円)) 1事業所あたり1回のみ ()は生産性の向上が認められる場合の額、()内は大企業の額

対象となる労働者

…次の①～④までのすべてに該当する労働者が対象です。

①支給対象事業主に雇用されている有期契約労働者等であること(ただし、雇入時健康診断または定期健康診断の対象労働者は次の(1)および(2)のいずれにも該当する場合、対象になりません)

(1)期間の定めのない労働契約により使用される者であって、当該契約期間が1年(労働安全衛生規則第45条において引用する同令第13条第1項第2号に掲げる業務に従事する者については6月)以上である者並びに契約更新により1年以上使用されることが予定されている者及び1年以上引き続き使用されている者を含む

(2)その者の1週間の労働時間数が当該事業場において同種の業務に従事する通常の労働者の1週間の所定労働時間数の3/4以上の者

②雇入時健康診断もしくは定期健康診断または人間ドックを受診する日に、当該対象適用事業所において、雇用保険被保険者であること

③健康診断制度を新たに設け実施した事業所の事業主または取締役の3親等以内の親族(配偶者、3親等以内の血族および姻族をいう)以外の者であること

④支給申請日において離職していない者であること

対象となる事業主

…次の①～⑦までのすべてに該当する事業主が対象です。

①キャリアアップ計画に記載されたキャリアアップ計画期間中に、事業主に実施が義務付けられていない有期契約労働者等を対象とする(1)雇入時健康診断制度もしくは(2)定期健康診断制度または有期契約労働者等を対象とする(3)人間ドック制度(以下「健康診断制度」という)を労働協約または就業規則に規定した事業主であること

②①の制度に基づき、キャリアアップ計画期間中に、雇用する有期契約労働者等延べ4人以上に実施した事業主であること

③支給申請日において当該健康診断制度を継続して運用している事業主であること

④当該雇入時健康診断制度または定期健康診断制度を規定した場合については、対象労働者に実施した当該雇入または定期健康診断の費用の全額を負担することを労働協約または就業規則に規定し、実際に費用の全額を健康診断実施機関または対象労働者に対して直接負担した事業主であること

⑤当該人間ドック制度を規定した場合については、対象労働者に実施した当該人間ドック制度の費用の半額以上を負担することを労働協約または就業規則に規定し、実際に費用の半額以上を健康診断実施機関または対象労働者に対して直接負担した事業主であること

⑥当該健康診断制度を実施するにあたり、対象者を限定する等実施するための要件(合理的な理由があるものに限る)がある場合は、当該要件を労働協約または就業規則に規定している事業主であること

⑦生産性要件を満たした場合の支給額の適用を受ける場合にあつては、当該生産性要件を満たした事業主であること

専用のパンフレットがございますので、詳細についてはハローワークまたは東京労働局助成金事務センターへお問い合わせをお願いします。

OH活動レポート

OJI HOJINKAI

第15地区異業種交流会

平成30年3月16日(金) 於：金華楼

3月16日に15地区の異業種交流会を行いました。2回目の開催ではありましたが、12社13名にご参加頂きました。各社の紹介と特徴等を話して頂き、会がスタートしました。日頃から顔見知りの方以外にも4社の新しい参加があり興味深げに聴いておりました。楽しくそして意義ある交流会になったと自負しております。



楽しむことが第一歩。ようこそワインの世界へ。

第8地区 ワインセミナー (初級編)

平成30年3月25日(日) 於：赤羽・鑫味城(シンミジヨウ)

一級レストランサービス技能士の田中博氏を講師にお招きし、「ワインを美味しく楽しむ」と題して、ワインの選び方・味わい方の基本や簡単なおつまみの作り方等について教わりました。満開の桜を愛でつつ、ほろ酔い気分の楽しい講座でした。

平成30年度税制改正の概要説明会

平成30年4月16日(月) 於：北とびあ 802会議室B

全国法人会連合会の次年度の改正要望に活用される重要な資料「税制改正に関するアンケート調査」に対して、弊会の「基本方針、税負担の合理化」に示されているように会員各位の税制改正要望を集約し、上部団体に提案する単位法人会に課せられた使命を果たすべく、平成30年度税制改正の概要説明会を開催致しました。



熱心に受講する皆さん。



皆勤賞の贈呈。

優申会定時総会

平成30年4月19日(木) 於：北とびあ14F カナリア・スカイホール

会長挨拶の後、表敬法人紹介、皆勤賞の贈呈が行われ、引き続き総会議事に入り、平成29年度事業報告、平成29年度決算報告・監査報告、平成30年度事業計画案、平成30年度予算案の全ての議案について、承認可決され終了後、懇親会を行いました。

平成30年度の会員証ができました

今月号に同梱されていますので、ご活用ください。

中央の円は「法人会」のコア(核)である「よき経営者をめざすもの団体」をあらわしています。
そのコアのもとに集まる「人」の姿を「法人会」の略文字「h」に合わせ、企業と社会の健全な発展に貢献する団体であることを、力強く象徴しています。

平成30年度 会員章

公益社団法人
王子法人会
〈会員シール〉

税務申告書にこのマークを貼りましょう。→

税務申告書に会員証を貼りましょう!

税務申告をする際には、「電子申告及び申請・届出による添付書類送付書」の中央上部に「王子法人会会員証」のシールを貼りましょう。「王子法人会会員証」は会員章シールの下部に印刷されています。

ここに貼ってください

公益社団法人
王子法人会会員証

添利用者識別番号		添受付日時 平成	
添受付番号		添受付日時	平成

電子申告及び申請・届出による添付書



◀第20地区総会・研修会

平成30年4月13日(金)
於：城北信用金庫
駒込支店 4階会議室

▶第21地区総会・研修会

平成30年4月26日(木)
於：(株)YDM



◀第18地区総会・研修会

平成30年4月27日(金)
於：谷端親交会事務所

▶第3地区総会・研修会

平成30年5月9日(水)
於：東京シティ信金・東王子支店



◀第15地区総会・研修会

平成30年5月9日(水)
於：浮間区民センター
(浮間ふれあい館)

▶第4地区総会・研修会

平成30年5月11日(金)
於：東京シティ信金・東王子支店



決算理事会

平成30年5月10日(木) 於：北とびあ7階 第1研修室

総会に向けて決算理事会が開催されました。平成29年度事業報告、決算報告、監査報告、第7回通常総会招集の件などについて、出席理事全員賛成の挙手により審議事項はすべて可決承認されました。

ご出席いただいた皆様、ありがとうございました。



法人会の「経営者大型総合保障制度」は
昭和46年に発足し、
会員のみならずと共歩んでまいりました。
これからも会員のみならず
お守りしてまいります。

DJIDO 大同生命保険株式会社 **AIG** AIG損害保険株式会社
池袋支店/ 東京第三プロチャネル営業部/
東京都豊島区東池袋1-5-6 東京都新宿区西新宿2-4-1
(アイケアビル9F) (新宿NSビル)
TEL 03-3984-6351 TEL 03-6894-9100

OH活動レポート

OJI HOJINKAI



◀第16地区総会・研修会

平成30年5月11日(金)
於：滝野川東ふれあい館
3階 第二ホール

▶第23地区総会・研修会

平成30年5月14日(月)
於：北区立昭和町区民センター
(昭和町ふれあい館)2階 第一ホール



◀第1地区総会・研修会

平成30年5月15日(火)
於：王子1丁目町会会館

▶第14地区総会・研修会

平成30年5月15日(火)
於：袋自治会館



◀第9地区総会・研修会

平成30年5月16日(水)
於：神谷区民センター
2階第1ホール

▶第11・12・13地区 総会・合同研修会

平成30年5月17日(木)
於：赤羽会館 4階小ホール



◀第8地区総会・研修会

平成30年5月18日(金)
於：シティホール辻舞

▶第10地区総会・研修会

平成30年5月22日(火)
於：東京シティ信金・赤羽支店



〈地元に全力投球〉



東京シティ信用金庫

赤羽支店

北区志茂 2-33-14

TEL 3902-4371(代)

東王子支店

北区豊島 3-19-4

TEL 3912-3221(代)

源泉部会定時総会

平成30年5月23日(水)

於：北とぴあ16階 天覧の間

総会に先立ち行われた研修会では今福首席審理官により「税制改正及び税務署からのお知らせ」というテーマで行われ、続く総会では、皆勤・精勤賞の贈呈に続き、全議事が承認可決されました。



皆勤賞贈呈。



精勤賞贈呈。



◀ **第7地区総会・研修会**

平成30年5月24日(木)

於：十条銀座商店街事務所

▶ **第17地区総会・研修会**

平成30年5月24日(木)

於：田中電設(株) 9Fホール



◀ **第5地区総会・研修会**

平成30年5月25日(金)

於：東十条商店街振興組合会館

▶ **第19地区総会・研修会**

平成30年5月25日(金)

於：瀧野川会館 3F303会議室



▲ **第6地区総会・研修会**

平成30年5月28日(月) 於：王子工業会館



▲ **第22地区総会・研修会**

平成30年5月29日(火) 於：東田端地域振興室 2階会議室



▲ **第2地区総会・研修会**

平成30年5月30日(水) 於：城北信用金庫 本店7F

便利で安心、頼れるたきしん

瀧野川信用金庫

たきしんホームページ <http://www.takishin.jp/>

(北区店舗)

本 店 〒114-8571 北区田端新町 3-25-2 03-3893-6151 赤羽支店 〒115-0055 北区赤羽西 1-35-9 03-3900-7111

東十条支店 〒114-0001 北区東十条 5-5-10 03-3902-1191 浮間支店 〒115-0051 北区浮間 4-13-1 03-3967-6241

西ヶ原支店 〒114-0024 北区西ヶ原 2-45-12 03-3910-3911 田端支店 〒114-0014 北区田端 1-13-11 03-3828-6211

(無人キャッシュコーナー 本店むつみ通り出張所 北区田端新町 1-2-12)

INFORMATION board

簿記講習会

日時：平成30年9月~11月
毎週火・木曜日

場所：北とぴあ 8F 802会議室B

詳細は折り込みチラシをご覧ください。



7月

4(水)	十条自衛隊隊員盆踊り指導	20(金)	決算法人説明会
4(水)	広報委員会	20(金)	自衛隊盆踊り大会
5(木)	十条自衛隊隊員盆踊り指導	23(月)	新設法人説明会
6(金)	会計監査	25(水)	源泉部会7月研修会
8(日)	第4地区研修旅行	26(木)	理事会
10(火)	青年部会 常任幹事会	31(火)	北区平和祈念盆踊り大会
12(木)	正副、常任理事、監事会	31(火)	第1地区研修会「第29回落語会」
19(木)	女性部会常任幹事会		

8月

2(木)	清水坂あじさい荘 盆踊り大会
4(土)	王子神社盆踊り大会
20(月)	青年部会 常任幹事会
23(木)	決算法人説明会



王子法人会ホームページアドレス <https://www.oji-hojinkai.or.jp/>

編集後記

「法人会と私」でインタビュアーを担当させていただいています。第2回となる今号では、矢口哲也副会長にインタビューさせていただきました。矢口副会長には、青年部会や広報委員会でもお世話になっているのですが、30分近く一対一で対談というのは初めてのこと。また、真面目な話を聞く必要があるので、緊張感を持って臨むわけですが、今回も良い話を聞けたと実感しています。もうちょっと誌面をいただければ…とってしまいます。

ところで、私はライターという仕事柄、さまざまな人に話を聞いているのですが、一番緊張したのは、やはり最初のインタビューでした。相手は女優の三井ゆりさん。当時、サッカー番組のアシスタントをされていて、フランスW杯に出場する日本代表について話を聞いたのですが、とにかく美人で緊張のあまり、全く口が回らなかったことを覚えています。

フランスW杯の日本代表は3戦全敗でしたが、ロシアW杯ではどうなっているのでしょうか？

広報委員 渡邊文重

読者投稿大歓迎

テーマは自由です。
採用された方には
もれなくクオカードを贈呈。

スマホでキツネ通信

右記のQRコードよりアクセスしてキツネ通信をお読みいただけます。



<https://www.oji-hojinkai.or.jp/kitakitsune/>

Androidの場合はAndroidマーケットからPDF読み取り用アプリをダウンロードして下さい。(Adobe Reader 等)

北区を 食べる

91



▲コンクリート打ちっぱなしの壁に木のインテリアが映える。



▲ゆったりして奥行きのある店内

バル30

〒114-0015 東京都北区中里1-4-4 1F
TEL 03-5834-2391

営業時間 ランチ 11:30~14:00 (L.O.14:00)
ディナー 17:30~23:00 (L.O.22:30)
定休日 火・金のランチ (ディナーは毎日営業)

Facebook <https://m.facebook.com/komagome30/>



チキンサラダ



タコのカルパッチョ



牛ハラミのタリアータ



バケット



エビとキノコのアヒージョ

ミートソースリガトーニ



「行きつけの店があるんだ」と大切な人たちを連れて行きたい。

今回は、中里にある「バル30」さんにおじゃましました。
バルはスペイン語の呼称で、日本流に置き替えますと居酒屋さんというところでしょうか。スペインやイタリアなどでは酒場やカフェを意味します。特にスペイン人にとっては地域のコミュニティの場、生活の一部となっているようです。

バル30さんは洗練されたとてもオシャレな雰囲気。ワンちゃん連れでもOKなテラス席もあります。店名にある「30」は、30歳で開業し、まずは30年愛されるようにとのコンセプトで付けた特別な数字だそうです。

さて、おすすめのお料理、まずは「牛ハラミのタリアータ」数量限定、人気の一品です。「エビとキノコのアヒージョ」はむきエビと殻付き2種類のエビと、4種類のキノコが相性抜群。もちもちの食感がたまらない「ミートソース・リガトーニ(パスタの一種)」などなど。

有機野菜を中心に、7月はクラフトビールが楽しめます。価格と品揃えが自慢、豊潤な香りを堪能してください。店内はゆったり広々、お子様連れやベビーカーも大歓迎です。



▲人気の銘柄が並ぶ。



▲笑顔が素敵な小笠原店長。



▲ランチも好評。女子会、ママ会、お一人様でもお気軽にどうぞ。

第70回全日本フェンシング選手権大会 優勝
山田 あゆみ (エペ 個人戦)



きっと、夢咲かせる

城北信用金庫は、所属するアスリートを介しスポーツの万能性への理解を深めることで、より豊かな地域や社会づくりを目指します。

Johoku Athletes Club

競技やシーズン、活動拠点の違う6名のアスリート職員が在籍しています。



夢をかなえるパートナー
城北信用金庫
Johoku Shinkin

(公財)北区文化振興財団設立30周年記念事業

日本舞踊家集団

弧の会 コノカイズム

日本舞踊の概念を打ち破る、
迫力と躍動感に満ちた圧倒的群舞!

2018.10.13 土 開演 15:00 (開場 14:30) 出演 弧の会

北とびあ さくらホール (JR京浜東北線・東京メトロ南北線「王子駅」徒歩2分)

全席指定 一般 3,500円

※東京都北区にお住まいの方は、一般発売日以降、1割引で購入できます。割引での購入はお一人様4枚まで。割引価格での販売は、北とびあ1階チケット売場(店頭販売)のみ。東京都北区在住を確認できるもの(免許証、保険証など)をご提示ください。

プレイガイド

○北とびあ1階チケット売場(窓口のみ/10:00~20:00) ※臨時休館日10:00~18:00、全館休館日は休業

○チケットぴあ(Pコード486-469) 電話予約 0570-02-9999 インターネット予約 <http://pia.jp/t/セブンイレブン、サークルK・サンクス>で直接お買い求めいただけます。

※未就学児のご入場はご遠慮ください。

※車椅子席をご希望の方は北区文化振興財団(03-5390-1221)にてご予約ください(数に限りがあります)。

※託児サービスご希望の方は、チケットを購入後、10月5日迄に下記へお申込みください(2歳~就学前・有料・先着順) イベント託児マザーズ 0120-788-222(平日10:00~12:00、13:00~17:00)

主催・お問い合わせ (公財)北区文化振興財団 03-5390-1221 (平日9:00~17:00)

チケット発売日 2018.7.16日

日本舞踊家集団「弧の会」がおくる レクチャー・デモンストレーション

本公演に先駆けて、レクチャー・デモンストレーションを開催。弧の会のメンバーが、日本舞踊の楽しさや流派の特徴などを実演を交えてお届けする入門編。会場にて、弧の会本公演の先行割引販売を行います。

2018.7.15日 開演 14:00 (開場 13:20)
北とびあ さくらホール

チケット
発売中

全席自由 一般 1,000円
プレイガイド

○北とびあ1階チケット売場(窓口のみ/10:00~20:00) ※臨時休館日10:00~18:00、全館休館日は休業

○カンフェティ
電話予約 0120-240-540(平日10:00~18:00)
オンライン予約 <http://www.confetti-web.com/>

主催・お問い合わせ (公財)北区文化振興財団 03-5390-1221(平日9:00~17:00)

Present

ご招待 2組4名様

ご希望の方は、官製はがき又はFAX・メールにて希望のプレゼント名、住所、氏名、会社名、年齢、ご意見ご感想を記入してお申し込みください。発送をもって発表にかえさせていただきます。

お申し込み
FAX: 03-5390-1115
e-mail: info@oji-hojinkai.or.jp
〒114-0002
北区王子1-11-1北とびあ12F
公益社団法人王子法人会

—プレゼント名—

- 住所
- 氏名
- 年齢 ●性別
- 会社名 ●TEL
- KITAきつね通信に関するご意見、ご感想

応募の締め切り
2018年【7月末】まで